京城日報
十二月二十三日（月）
夕刊

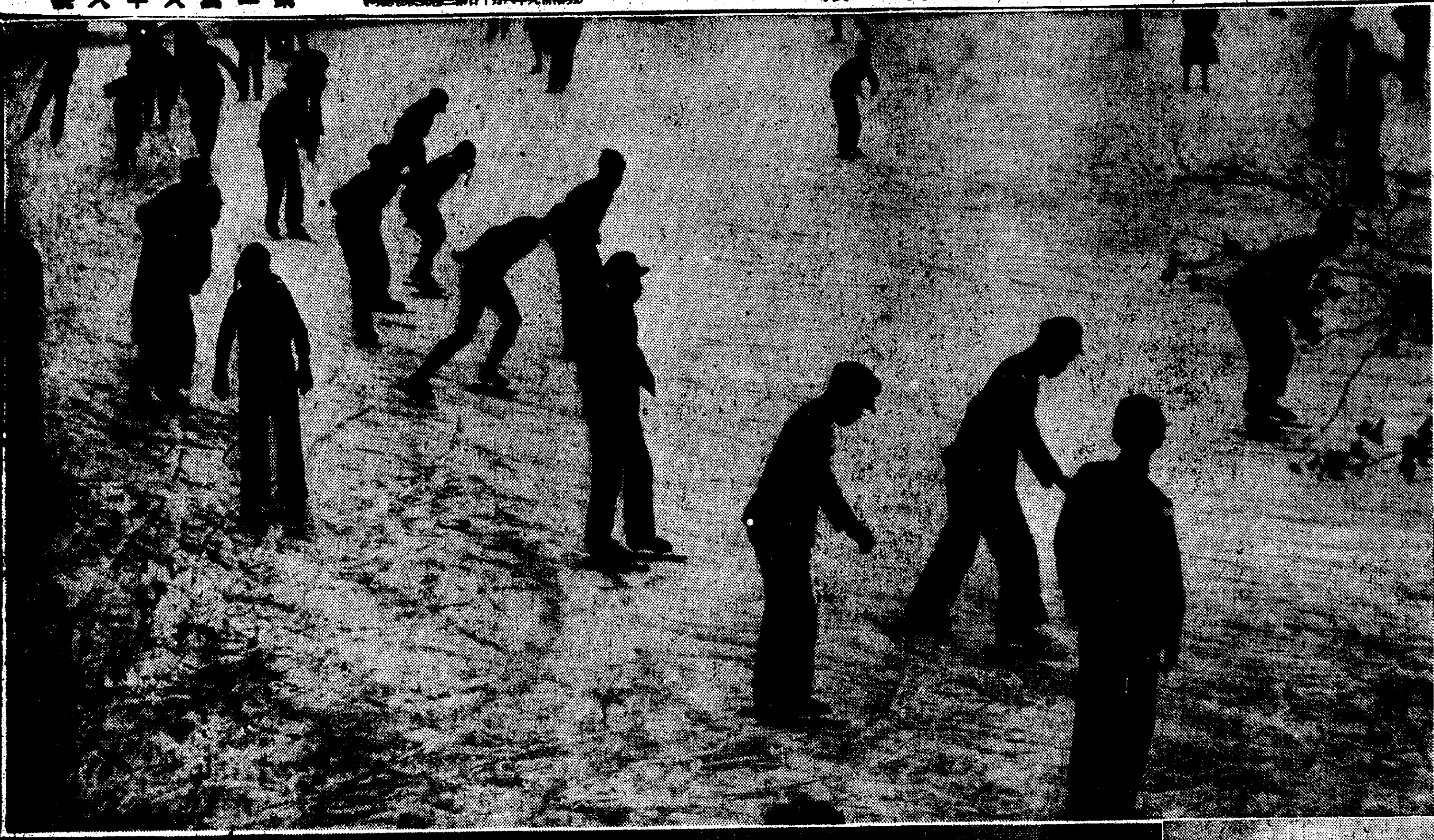

銀盤上に白線を引いて

銀盤の上に白線を引き大きく輪を描いてすべる若人達、試驗もすんだ、冬休みだ、正月が來る、急行列車が走つて行く樣な音が岡の上まで聞えてくる【寫眞上】

氷河の下の『あみ引き』

【下左】歳の瀬もあと十日だ、正月の料理を目あてに、氷河の下の網引だ、下駄は丸木のクリヌキ、二寸もある分厚な齒にすべり止めの鐵の釘を打つて、熊さんそこのけのものすごい風俗です、引揚げる網は一間と行かないうちに、かん／＼金てこ、久しぶりに太陽をおがんだ魚も意外な寒さに目をパチクリ、何んのことはない二、三べん尾をうごかして完全な冷凍魚だ【同右】氷結した網を乘せて……

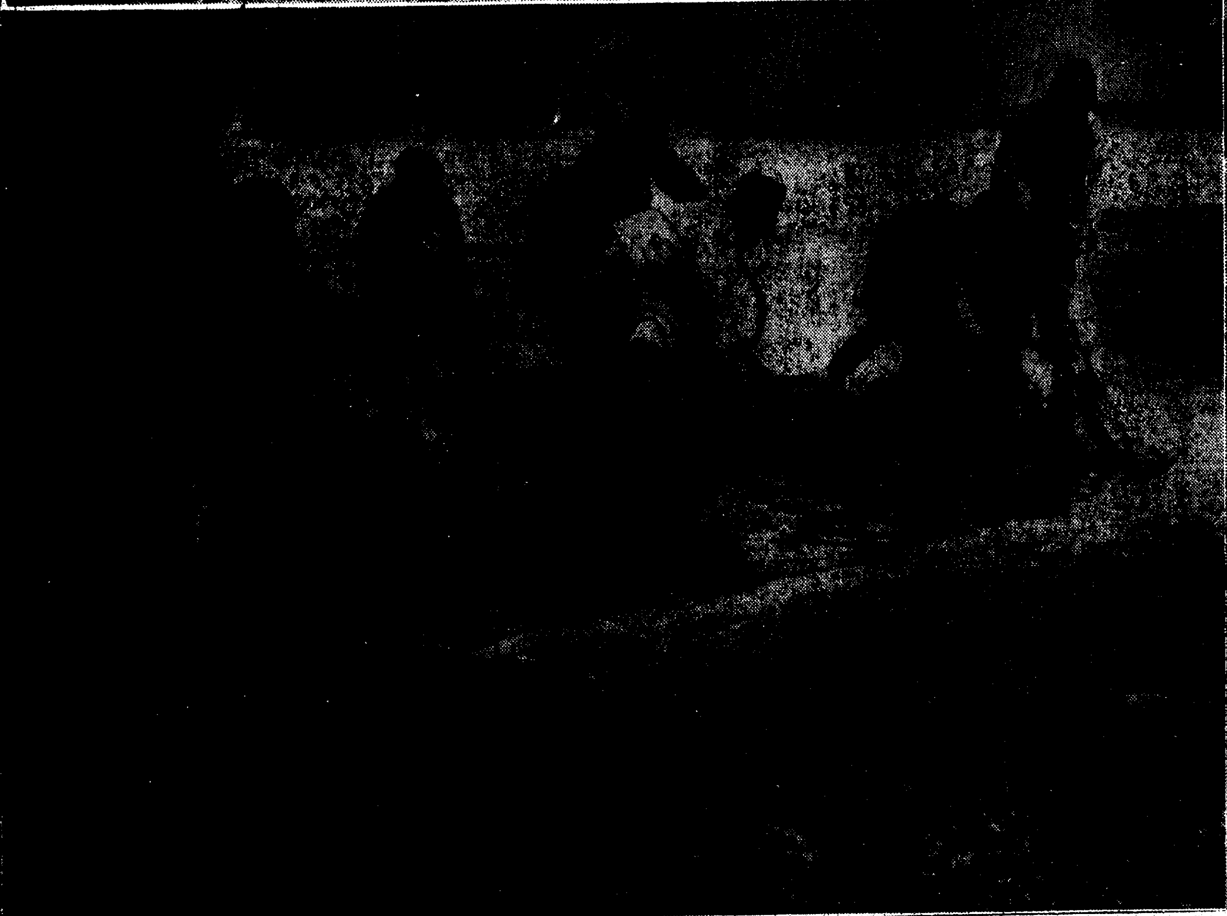

元寇（128）

藤井眞澄作
齋藤五百枝畫

千代の松原（二）

その年（文永十年）の三月に、第八回目の蒙古の使として再び趙良弼が來朝して、京に入つて大君にお會ひしたいと熱心に求めたが、これを許さず、太宰府で引留めてしまつた

さすがの趙良弼も愛想をつかして、ひき返し、五月に元皇帝忽必烈にまみえて、

『臣、日本に居ること歳餘、その民俗を見るに、狼勇にして殺をたしなみ、父子の親、上下の禮あるを知らず。その地山水多くして耕桑の利なし。その人を得て役すべからず、その地を得て富を加へず。況や舟師海を渡るに海風期なければ、禍害をはかるなし。これ有用の民力を以て、無窮の巨壑をうづむと謂ふべし』（元史趙良弼傳）

と言上した。

趙良弼の二度と來朝した國は、對馬や壹岐、それから今津や太宰府近邊の最も山の多い土地ばかりだつた。それに對馬や今津で、イカッチ黨や裸の孫太郎などに襲はれたので、狼勇不禮、山水多くして耕桑の利なし——など、云つたのであらう。

『海の期なければ、禍害はかるなし』だけは實によくあたつてゐた、後年の二度もの『神風』が、即ちそれであつたのだ。

ところが、イカッチ黨が助けてゐた親日黨の三別抄の殘軍が、その四月に耽羅島で全滅してしまつたのだ。これで高麗は國を擧げて、日本を征伐をする準備が出來るやうになつた。

この耽羅征伐には、日本遠征の第一行動として、實に多くの軍が動員せられてゐた。

『——屯田軍二千、漢軍二千、高麗軍六千、更に武衞軍二千を加へて耽羅を征す』（元史世祖本紀）

この中にある屯田軍といふのは、日本遠征のために前々から高麗へ徴用してゐた武裝移民軍のことである。

この耽羅戰大勝利の勇ましい報告が、元皇帝の耳にはいつたので、趙良弼の『日本を撃つ勿れ』といふ意見は用ゐられないで、いよ／＼數十年來の野望通り、日本征伐決行の準備が、どん／＼と整へられたのである。

江井源三郎が、京から對馬へ急ぐ時、太宰府には最後の蒙古國使趙良弼が來てゐたのであるが、そんなことは彼れの心にははいらなかつたらしい。

源三郎、今津でうけた恥辱をそゝぐ復讐の旅が、一年半もかゝつた。それに兄のうけた恥辱、更に死——それが復讐力のみをいつそう強くしたのであつたが、その目ざす敵に出會つた瞬間に、まるで子供のやうに敗かされてしまつたのだ。

あまりの悔しさに、一時ぼーつとなつた源三郎、そのまゝ小茂田の出奥を走り出て、來がけは徒歩であつたが、こんどは馬を雇ふてとぼ／＼と佐須峠を越え、その晩方厳原へ着いた。そして、その翌朝早く、筑紫へ出帆する便船に乘じて、再び、復讐の旅——修行の旅へと、敵の住む對馬の國を後にして、一人淋しく立ち去つたのである。が、その胸の中は煮えくりかへつてゐた。

『おのれ、この恥辱この怨恨、きつと晴らさでおくべきか。今津での兄弟が二重の恥、兄の死、その上小茂田での恥。たゞ劍の術を鍛えればよいのだ。たゞあの早業が化者よりも上に達すれば、それで總べての恥と怨みを晴らすことが出來るのだ……』

彼れは惡鬼の如く、そのことのみを思ひつめてゐた。

その五月に鎌倉では、執權連署の北條政村が、六十九歳で死んで、老人北條義政がその後をついだ、老人がゐなくなつたので二十三歳の執權時宗、ます／＼宋禪に凝りかたまつて、いよ／＼膽練りをあらはしたのである。

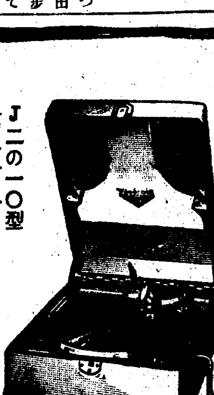

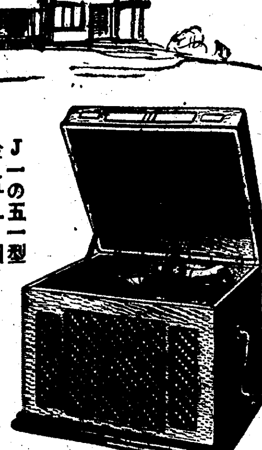

J二の一〇型　金三十五圓

J一の五一型　金五十圓（家庭用最新型）

今がお買ひ時！

寒い木枯の吹く夜。雨の休日。又晴れた日にも靜かに書齋で數々の名演奏を樂しむ——實にこれに勝る樂しみはございません。お年寄りには義太夫や端唄、小唄を、奥様には映畫主題歌など又お子様には可愛い童謠。ビクターレコードには皆様の御滿足を得られる數多の傑作レコードがございます。今！この時、御家族皆様のため、末長く樂しめるビクターの蓄音器をお求めになるのは貴下の最も賢明な策です！

世界的に知られた第一等の蓄音器です！　オルソフォニック・ビクトローラは

A—23

美味滋養菓子

日ノ丸

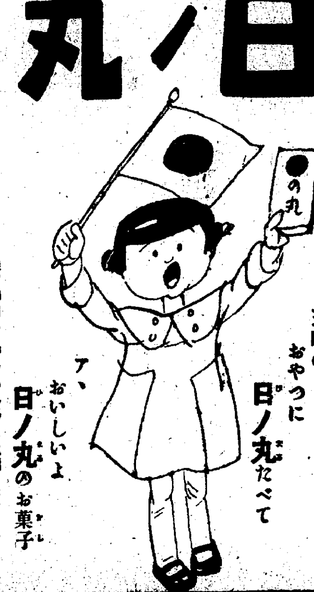

三時のおやつに日ノ丸たべて

アーおいしいよ

日ノ丸のお菓子

陸軍御用達　キャンデー・ドロップス製造　日ノ丸製菓株式會社

高血壓・腦病　神經痛・喘息　中風

病の根となる濁つた血液を淨化せば治る

今津佛理博新發見・淨化劑の好成績

肩こり頭重耳鳴り、目まひ動悸ぜん息、便秘不眠痛み神經衰弱、はれ高血壓シビレ、動脈硬化、舌もつれ半身不隨

今津佛國理學博士は血液淨化の眞藥を發見し、その服用と病源に適した療法を兼へて前記の病氣を眞くし全國各地から依賴し來る多數の難病者を

喜ばしてゐる

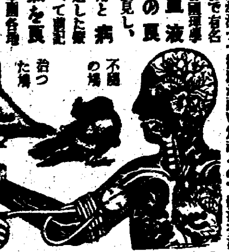

不隨の場　治つた場

遠方は書面依賴で研究所に直接御來談下さい　第三國本町　今津研究所

恢復の喜び

を許されよ！

大阪市　吉原幾吉

ロイマチス・神經痛　ぢ・いぼ痔・はれもの・うちみ

不可飲

主治効能

やけど・きりきず・うちみ・痔・リウマチ・神經痛・ぜんき・肩こり・しもやけ・たむし・水虫・齒痛・毒虫の刺傷

定價　二十錢　三十錢　五十錢

本舖　大阪市　櫻井錫國堂

軍縮會議の經過並に わが主張に就いて 帝國代表部より發表

【ロンドン二十一日電通】帝國代表部は今日までの軍縮會議の經過並に我が主張について二十一日午前十時（日本時間午後七時）新聞記者係阿部大佐より左の如く談話の形式を以て發表した

先づ 會議の進行は我が作戰通り行つた、勿論我が主張は現行條約とかけ離れたもので反對は始めから判り切つてゐた、最も困難を豫想したのは當方の主張を充分說明する機會が與へられるかどうかといふことであつたが、幸ひに我が主張の共通最大限問題が最初の議題となり言ひたいことは言ひ盡したからこの點頗る滿足である、我が主張を端的に言へば

一、軍備平等權の確立
二、共通最大限を出來るだけ少く取決め、以て軍縮の實を擧げる
三、攻擊的武器の廢棄又は大削減を行ひ、守るに易く攻むるに難き不脅威不侵略の原則を確立すること

の三 點にあるのは周知の通りである、而して我方の共通最大限の主張については日英米三國間で決めようとしたが佛伊側が不滿の意を表して來た、勿論何國と雖も國家の生存權は當然許されてゐるのであるから、我方は共通最大限を佛伊にも適用することは主義として異存でないが、佛伊の如く陸空兩軍で國防を補ひ得る國と違ひ、日英米は海軍の決戰に破るれば國家の興亡に關するといふ國情である故に、日本としては三國間で問題を決めヨーロッパは共通最大限內で協議を行ひ、適當に調整すればよいといふ建前であつた

なほ 共通最大限を世界各國に適用すべきや否やといふ問題になれば、現下の會議は五ヶ國の討議であるから他の國の事は今次の會議と別個の問題であらうと言ふ外はない

今までの討議で最も問題となつたのは安全均等と軍備均等との關係であつた、殊に英國は屬領が多く脆弱性が大であるから日本よりは大海軍を要するといふが、海上兵力は移動性が大であつて短時日で兵力集中が出來ることは、三十年前バルチック艦隊が極東に遠征し

歐洲 大戰では英艦隊の大部分がジュットランドに集結したことによつてもよく判る、日露戰役の初期にバルチック艦隊が旅順の東洋艦隊と合して居れば日本は如何に苦戰したか判らない、以上の理由で戰術上三の兵力は五の兵力と對抗出來ぬのである、英國が沿岸警備のため小艦艇を多數要するといふならば如何に建造しようとも日本は反對しない、又米國の場合にあても米國は太平洋大西洋に面するといふが、海上兵力の移動の早きことは前述の艦隊の移動が實證してゐる

英米 は假令屬領を一時占領されても海上より敵を一掃せばその奪回は簡單である、然も日本の如く優勢の敵艦隊に咽喉を扼さるれば國家の死活に關する國とは比較にならぬ

即ちこれは結局見解の相違である、英米は華府條約は各國に安全基礎を與へてゐるではないかと主張してをり、佛伊は勿論現行比率に反對だが『量の問題は却々難しいからもつと纏まり易い質の問題を討議しよう』との態度を示して居る、然るに茲にも大なる見解の相違がある

即ち 量が決まらず質のみ決まれば現在既に多數の量を持つ英米には有利であるが日本には極めて不利である、英國案は原則のみ討議したので、その全貌は未だ明かでないが、各國の所要兵力は責任の大小によつて異なるといふ點の歸結で我が主張と根本的に背馳してゐる

そこで、結局、我方は日本案に立返らねばならぬといふので昨二十日再聲明したが、英國案に最後的拒否の態度は未だ示さず然し英國も亦日本の受諾を得ることの困難は充分知つてゐる筈である

ピットマン氏の演說 批評の價値なし 齋藤大使一笑に附す

【ワシントン廿一日電通】米上院外交委員長ピットマン氏の日本攻擊演說に對し、齋藤駐米大使は二十一日全米國民に對し左の如き旨を强調し、ピットマン氏の演說の如きは全く批評の價値なしと之を一笑に附した

日本 は常にアメリカとの親善關係維持に專念するものにして、日本が比島やアメリカ等を攻擊する意圖ありとするが如きは全く以て一顧の價値なき暴論である、日米戰爭の如きは日本にとつてもアメリカにとつてもこの上なき暴擧である、日米は互に貿易の上に於ても最も好き得意の關係にあり、日米戰の如き武器に依つて兩國は果して如何なる利益を得ることが出來るであらうか

況ん や日米間には屢々强調し來つた如く何等平和的に解決不可能なる問題は存在せず、かるが故に日本が日米戰を豫想するが如き理由が何處にあらうか、なほロンドン軍縮會議にがて日本のパリテー要求は實に不脅威不侵略の基礎を確保せんとするにあるは贅言を要せざる所この事實だけを以てするも日本が何等他國を攻擊するの意なきことは明かである

余は 全米國民諸君に對しピットマン氏の所論に惑ふことなく、日本の眞意を諒解せられんことを切望すると共に、なほ日本としてはピットマン氏の演說に對し國務省に抗議するが如きことなきを併せて茲に附言する次第である

ピットマン氏 暴論の主旨敷衍

【フエリックス廿一日電通】去る十九日ネバダ州ラスヴエガスに於て上院外交委員長ピットマン氏のなした日本攻擊の演說は、アメリカ國內は勿論イギリス方面に於ても暴論として一笑に附されてをるが、當のピットマン氏は二十一日當地に於て更に左の如く述べ、右演說の主旨を敷衍力說した

ラスヴエガスに於てなした予の演說に於て予が戰爭を强要しをるが如く考ふる者はそは誤解も亦甚しい、予は戰爭を强要する者に非ずして日本の太平洋戰爭を防止せんとするにある、日本は太平洋の閉鎖を目指し太平洋觀を豪語してをる、この日本の野望に對しては英米は協力してこれに當るべきである、予は今後上院に於てもこの見解を明かにし注意を喚起したいと思つてをる、聯盟は今や平和機關として無力である、日本のその勢力に依る領土擴張はこれを阻止されぬ限り今後とても續行するであらう、英米兩國は日本の領土擴張の野望を阻止するため、相俱に太平洋上に於て海軍の示威を行ふ必要に迫られるであらう

徹 話ツイタ居所知ラセ　璞子

警戒網に引かゝつた男

旣報京城鍾路署が師走の街に放つた歲末警戒第三次一齊檢索の網にかゝつた全北生れ金正英（二〇）は、引續き嚴重取調べた結果、金は數日前から明治町株界で知合つた浮浪者四名と共謀、內一名を田舍の富豪に仕立て京城府內某富豪を賭博に誘ひ、インチキで捲上げるべくボロ紙束の裏表に十圓札をはりつけ用意萬端整へてイザ出陣といふところであつた事を自白、四署では直に前記四名を檢擧すると共に全鮮を荒らし廻る大インチキ賭博師ではないかと更に追究中

ヴアチカンの鐘の音 我國に中繼放送 クリスマスのプレゼント

【東京電話】來る二十五日のクリスマス最大のプレゼント、ローマから由緒深いヴアチカンの鐘が午前七時二十五分から同八時一分まで（日本時間）我國に中繼放送されることになつた、この時間は恰もイタリーにおけるクリスマスイヴの午後十一時半にあたり殷々たる降誕祭の鐘は當敎本場の威嚴と儀緒とを充分に傳へることであらうこれに次いで特に降誕祭農民歌が放送され午前八時一分この久振りの日伊交歡再放送を終るが、イタリーからの放送に應へて同夜十一時五十五分から約二十分間今度はイタリーに向け三浦環さんの獨唱が放送されることになつてをり、その他、『船頭の唄』『お正月』『お江戸日本橋』『子守唄』等日本情緒ゆたかな小品を送ることとなつてゐる

英政府の照會に 地中海沿岸の諸國が好意 英官邊は多大の滿足

【ロンドン廿一日電通】英佛和協試案失敗に依る地中海に於ける戰爭勃發の機運に備へて、英政府は地中海沿岸諸國に對して軍事的共同動作に關する照會を發したが、右照會を受けた諸國政府より旣に續々回答が到着しつゝあるが、右は大體好意的內容のもので地中海に於て英國艦隊が伊太利より攻擊された場合は、これら諸國は英國に對して軍事的援助をなす用意あることを表示せるものとして英國政府官邊は多大の滿足の意を表してゐる

英佛和協案に對し伊政府は回答せず

【ローマ廿一日電通】英佛和協案に關しイタリー政府代辯者は二十一日左の如く正式發表した

英佛兩國政府間に於て作成された和協試案は英國內に於て猛烈な輿論の反對に遭ひ、英內閣自身又之を失敗と認めた以上伊政府は之に對して特に回答を發せざるに決した

ウエヘッ！蛇を盜む男

二十二日朝京城鍾路署前を徘徊する男を同署員が調べると、風呂敷包みの中からチョロチョロはひだしたものはヱヘッ！蛇五十四匹、この男は京城敦義洞二二金正學（二七）で京城崇仁洞李哲吉氏が藥用にと買集めた蛇五十四を竊取逃走中と判明、尙同人は去る十月も蛇を竊取、目下指名手配中の者である

大爆擊機を九十臺購入 米陸軍省で

【ワシントン廿一日電通】アメリカ陸軍省は二十一日双發動機附ダグラス爆擊機九十臺の購入を契約した、右爆擊機は一臺七萬二千二百弗である、なほ四發動機付ボーイング機百十三臺は既に購入されたが、右は何れも去る十月卅日レートン飛行場に於て試驗飛行中墜落燒失した爆擊機と全く同型のもので、全金屬製時速二百五十哩、最新銳の大爆擊機でその價格は一臺九萬九千弗と云はれてゐる

旗印萬年スタンプ台

アイスホッケー 選手下關出發

【下關電話】第四回オリンピック大會の制覇を目指すアイスホッケー選手十二名は、廿二日朝發の連絡船で征途に上つた

釘本藤次郎氏の銅像除幕式

故釘本藤次郎氏の銅像除幕式は廿二日午前十一時半嗣子一男氏、發起人に石原磯次郎氏、富永知事、伊達府尹、賀田商議會頭ら列席、曹谿寺境內に於いて盛大に行はれた

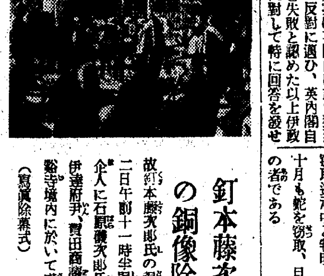

（寫眞除幕式）

米代表が我が代表部を訪問 愛嬌を振撒いて會見

【ロンドン二十一日電通】軍縮アメリカ代表部のデヴィス首席全權スタンドレー提督及び隨員ドーマン氏（國務省極東局員）三氏は二十一日午後五時半日本代表部宿舍たるグロヴナー・ハウスを訪問、永野首席全權、永井全權及び首席隨員岩下少將と會見した、日本側は會見前消息通方面の一部からアメリカの和協案提示說が傳へられ大いに緊張したが、案外にも、アメリカ代表部は手ブラでやつて來て「メリークリスマスをいひに來たのだ」とばかりニコ／＼顏、クリスマス旅行の豫定やゴルフの話などして愛嬌を振撒き、クリスマス旅行が終つたら今度は日英米代表部のゴルフ會を開く用意あることを仄めかしたが、軍縮それ自體には直接言及せず、又昨日英米新聞界の重大話題となつて居るアメリカ上院外交委員長ピットマン氏の對日强硬演說などに付ても何等觸れる所なく會見を終り、同六時固い握手を交換して分れた

『江界事件』眞犯人擧る 船大工、惡鬼の兇行 斧と鑿で一家を順次に虐殺 逃亡中の滿洲人逮捕

【二十二日午後記事解禁】さる六日平北江界農林學校長家族並に同居人の橫地技手ら七名を慘殺した上放火した怪事件につき所轄江界署では犯人檢擧につとめる傍ら新聞の揭載を禁じ證據物件の蒐集に腐心してゐたが、この程眞犯人判明、廿二日記事解禁した、犯人は滿洲國羅安東縣千家溝、住所平北江界郡江界邑外古常洞船大工王世遠（二八）で王はかねてから借家賃の督促に責められ困り果てた擧句强盜を決意し河野校長方を狙ひ手斧と鋭利なノミを持つて五日午後十時頃校長宅の應接間入口から屋內をのぞき家族が熟睡してゐるのを見屆け、まづこゝで應接間のドアを切り破り、表間に寢てゐた同居人の橫地技手を河野校長と間違へ第一擊を頰に突き刺し技手は昏倒したが、この物音を隣室の家族に聞かれたものと思ひ込み惡鬼の心を燃やし、兇器を兩手にして夫人から妹、子供と順次に滅多斬り、更に悠々金品を探したが金の所在は遂にわからなかつた、證據湮滅のため夫人の布團を應接間に引きずり出し六日午前四時半頃放火して犯跡を晦まし逃走した、所轄江界署では事件突發と共に手斧とノミを有力な手懸りに今回の犯人檢擧となつたものである、更に追窮の結果犯人は放火と同時に江界郡城干面梧毛老洞の友人吳延行（三〇）方に逃げ床下にかくれてゐた事が判明、なほ王は共犯として同居人滿人李善正（二〇）を自白したが、李は逸早く逃走した、逮捕は時日の問題と見られてゐる

內閣制度始五十周年記念式典 嚴に擧行さる 物故者慰靈祭も執行

【東京電話】內閣制度創始五十周年記念式典は二十二日午前九時岡田首相以下全閣僚（高橋、內田兩相缺席）の明治神宮參拜によつて開始された

神前に五十周年報告と感謝の祈りが捧げられて後、同九時半から首相官邸廣間で各大臣各省次官局長等列席の下に記念式が擧行された、先づ白根書記官長より挨拶あり次いで岡田首相の詔勅捧讀及び式辭、更に高橋藏相の祝辭があつて同十時終了、次いで同十時半から歷代國務大臣物故者の慰靈祭が百二十二名の家族の參列する中に嚴かに執行された、終つて午後零時半から內閣の招待に依る元大臣、元書記官長、元法制局長官等百四十九名出席の記念大午餐會に移つた、元大臣として齋藤實子、幣原喜重郎男（代理）等の顏が見えた、斯くて午餐會は盛會裡に同二時散會、岡田首相は同二時半より故伊藤公の墓參をなし、同四時から勤續二十五年以上の者の表彰式が行はれた

首相の式辭

【東京電話】內閣制度創始五十周年記念式典に於ける岡田內閣總理大臣の式辭

本日 內閣制度創始五十周年を迎へ茲に記念の式典を擧行致しますことは寔に私の欣幸とする所であります

顧みれば明治十八年十二月二十二日中央官制の大改革が行はれ內閣制度が確立せられたのであります

內閣制度を創始せられました聖旨の程は唯今捧讀致しました詔勅によつて明かでありますが、更に時の太政大臣三條實美公の奏議を見ますに

內閣を以て宰臣會議、御前に事を奏するの所とし萬機の政專ら簡捷敏活を主とし、諸宰臣入つては太政に參し、出ては各部の職に就き均しく、陛下の手足耳目たり、而して其內一人を選び專ら中外の職務に當り旨を承けて宣奉し、以て全局の平衡を保持し以て各部の統一を得せしむべし、此れ乃ち祖宗簡實の政親裁の體制にして立憲の義亦是に外ならず、此の如くにして綱紀振張し各部宰臣均しく其責に任じ云々と申されてをるのであります

その官制改革の要點が奈邊にあるかを知ることが出來るのであります、又

內閣 制度創始に當りまして、伊藤總理大臣は詔勅を奉戴して各省大臣に對して事務整理の綱領として所謂官紀五章を出してをられますが、今日に於きましても私共の遵守すべき所が多いのであります

顧來明治、大正、昭和三代に亘つて五十年の春秋を過ぎまして其の間帝國の步んで來ました途には幾多の困難があつたのでありますが、よくこれを克服して國運は益々進展し國威は愈よ發揚して今日の聖代に至つたのであります、これは素より御稜威の然らしむる所でありますことは申すも畏いことでありますが、この間に於ける歷代內閣諸公の勳績は永に景仰すべきものがあるのであります、今日この記念日に際會し靜かに先人の偉業を追懷致しまして寔に敬慕の念に堪へざるものがあります

同時 に私共は私共の有する責任の頗る重大なることを自覺し、一層前公の志を深め聖旨を奉戴して夙夜勵精し以て上は聖明に答へ奉り、下萬民の期待に副はむことを期せねばならないと信ずるのであります、こゝに今日茲に內閣制度創始五十周年の式典を擧げ、先輩諸公に敬意を表し、今後相俱に和衷協同して益々奉公を圖る志を堅くするの機會と致しますも所以であります、これをもつて式辭といたします

昭和十年十二月二十二日　內閣總理大臣　岡田啓介

要は"實行"に在り 上海で有吉大使語る

【上海廿一日聯合】去る十七日入京して新行政院長蔣介石氏、外交部長張群氏などに新任の挨拶を表すると共に、華北問題その他一般日支關係に關して重要會談を行つた有吉大使は、廿一日午前七時廿分北停車場着歸滬、停車場は學生の反日デモ物凄く折柄水も洩さぬ嚴重な警戒ぶりであつた、南京會談の印象及び將來の日支關係につい意見を求めたるところ、同大使は約三十分に亙つて左の如き談話を試みた

蔣介石、張群兩氏と會つたが何分組閣後日が淺いので板につかないやうに見受けられた對支三原則については南京政府は何の異存もないが、要は將來それを如何に實行するかといふことである、蔣介石氏としても善處したいといふ氣持は十分察せられたが、華北問題は現地に委せる意向であるらしかつた、華北問題は冀察政務委員會の成立で解決したといふのではない

日支關 係調整の具體問題については觸れ話さなかつたが今後必要あれば張群氏にも蔣介石氏にも會ふことゝならう、蔣介石氏は當分南京に居て共產軍討伐は各將領に委せる意向である、學生運動は南京政府としても充分取締つてゐる模樣であるから、我方としては南京政府の誠意ある處置を要望してゐる次第だ

學生運動に—— 何應欽氏が贊成 形勢俄然問題化せん

【天津二十一日電通】某方面の消息によれば平津兩地に於て行はれてゐる學生示威運動は國民黨、共產黨の合作によるもので藍衣社も之に加はつてゐることが判明し俄然問題化される形勢となつて來た、即ち去る五日梅樹裡に北平大學校長蔣夢麟と同敎授胡適が指導して、華大學、東北大學、燕京大學その他各大學の敎授と學生代表及び共產黨河北省委員、國民黨特派員、河北省黨部員、天津黨部員等が集合して反日抗滿委員會を組織したのが今次の學生運動のきつかけをなしたもので、これより先き四日蔣夢麟外

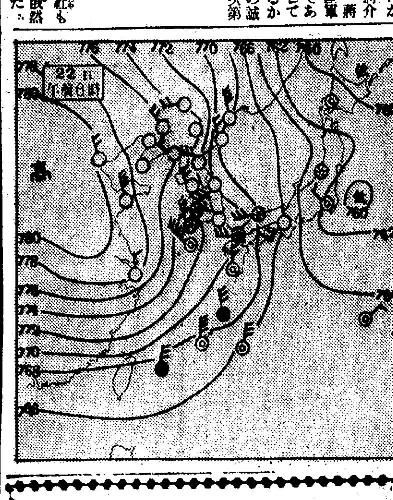

全般天氣豫報(23)

地方	風	天氣
京畿・忠南北	北乃至西の風	晴
全北・全南	北乃至西の風	大體に曇りだが時々雪がある
慶北・慶南	北乃至西の風	晴
平南・平北	北乃至西の風	晴
咸南南部・江原	北乃至西の風	晴
咸北・咸南北部	北乃至西の風	晴

京城地方【今晚】西北寄りの風晴、寒い【明日】同じ

仁川地方【今晚】北西の風稍強く晴、寒い【明日】北西の風稍強く晴、寒さは續く

京城溫度（二十一日）最高零下三度五分、最底零下九度二分（二十二日）正午零下九度三分

伊勢大神宮御料酒
酒界之最高權威
白鷹 ハクタカ
贈る自己の人格を表し先樣に最高の敬意を表す
撰べ進物

紺屋高尾の唄
釜々冴えて來た音丸調
深草三郎・詩 明本京靜・曲
音丸
お江戸俠客節 伊藤久男
レコード番號二八六〇七
日活浪曲オール・トーキー「軍國子守唄」主題歌
軍國子守唄 水野草庵子・作 杉田良造・曲 伊藤久男
夢は坊やの枕もと 水野草庵子・作 澁沼不二男・曲 豆千代
レコード番號二八六八〇
目下上映中
製造發賣 株式會社 日本蓄音器商會
Columbia コロムビアレコード
C12—52

日本勸業證券會社京城支店
本店 東京 日本勸業銀行構內
▼賣買勉强 出合豐富▲
割増金つき樂しみ多い 債券貯蓄
復興六六回 ウリネ 七圓八〇錢 含利 二圓三六錢
復興七回 七圓八〇錢 含利 二圓二四錢
公債高價買入

回別	仲値	回別	仲値
[illegible]	[illegible]	[illegible]	[illegible]

▲印來月くじ 送料一口二十錢
京城府南大門通一丁目百三十
振替京城二九七・電話本局四〇五四

ヤサスラガ ミタマサ
町本城京 政田三

御歲暮の贈物
◎◎小判皿大中小
◎◎テーセット
◎コーヒー茶碗
紅茶
京城本町一丁目
十一屋
電話本局一六〇二

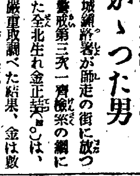

白鷹 ハクタカ

痛經神・スチマイロ
やけど・きりきず・うちみ 頭痛・リウマチ・神經痛・せんき・肩こり・しもやけ・たむし・水虫・齒痛・蟲刺の刺傷
外用塗藥
不可飲
主治効能
大阪市高麗橋詰町 本舖 福井製藥堂

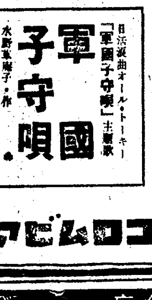

滋養豐富料理簡單
生カキ
海蔘・コノワタ・明太子・貝柱・乾蝟
元山・三水商店

入院 普通病室 傳染病室
菅病院
京城府元町二丁目 二六番
電話龍山 九六四番

開業二十五周年 謝恩特價大賣出
一、桐タンス・正札ヨリ○割引
一、其他全部正札ヨリ○割引
期間 十二月十日ヨリ末日マデ
本町四 津村タンス店

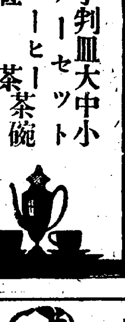

いろは義士銘々傳 (10)

悟道軒圓玉演 中一彌畫

序説 10

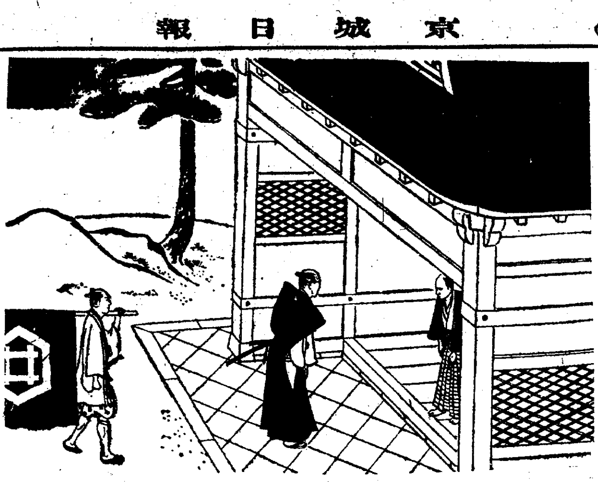

賄賂ゃ届ける

外記は開門を乞ふたが何んの答へもない、乃で、

「これでは賄賂も届かぬか、今夜持參した此の進物が吉良殿の手に渡らねば明日は一大事を惹き起す、是は門番から手に入れずばなるまい」と思ひ、

「御門番、お歳入そこにお在でになります」

それを聞いて門番が、

「これは風が變つたぞ、何んでこんなことを聞くかナ」

「黙て承るに、殿様が龜井を訪めるさうだ、それで腹を立てゝ茲に押寄せ、開門すれば斬り込むだらう」

者だと、捨て置け／＼、あんな目先の見えない大名はないよ」

「左様でもござんせうが、此の寒い晩にわざ／＼出て來ました、定めし大切な御用を抱へて居ること、存じます」

「勝手に出て來たんだ、何も同情する所はないよ、それに鍵はもうお目附へ上げてしまつた、明日出て來いと然う言へ」

「榊原さん、あなたのお手元に鍵のあることは知つてゐますぜ」

「大變龜井の使者に力を入れるナ」

「實は少々戴きました」

「氣が附いたかナ、何程貰つた、四人に二兩くれたと、さうか、それでは鍵を持つて行け」

「それは物騒」

「兎も角も茲に居る人間だけ知らせてやれ」

「これに居りますは四人でございます」

「左様か、一寸お忍びからお手を拝借……」

斯う外記が申した、門番の居る長屋には小さな窓がある、これを忍びと云ふ、そこから門番がこは／＼ながら手を出すと、

「毎度主人が御門の出入を致し、皆様にお手數をかけます、これは甚だ輕少ではございますが御酒代として獻じます」

紙へ包んで其手に載せたは二兩、門番はビックリして

「これは／＼御丁寧なことで、只今開けます」

と云つたが至つて正直者、一人玄關に駈けつけ、

「お泊り番は誰方」

「榊原だよ、行火の火が消えて寒くつて眠られない、櫻が咲く時節に此の四五日は滅法冷える」

「御門の鍵を」

「今時分誰が來た、ナニ龜井の使

茲で門番が門を開く、外記は會釋をして玄關へ參つた。榊原元右衛門は、欠伸をしながら出て來たが、

「お寒い所を御苦勞様でございます」

「明日の御用に就きまして殿様にお目通りを致し度く推參いたしました」

「ハイ承知しました」

「一寸お待ち下さいまし」

「何んぞ御用でございますか」

「お袴のお腰が亂れて居りますが」

と云ひつゝ腰板へ金包を載せた。

榊原はこれに悟りさまと言ひつゝそれを取上げ、廊下の隅にある金網の行燈の灯で見ると小判十枚、元右衛門は飛び上つた。

これから御錠口へ來て、

「與猶、御錠口番は誰方」

「大川治兵衛だ、何んだ榊原、ウム、龜井家の使者が來たと」

「宜しくお取次ぎ下さい」

「お會ひになるかどうか、兎も角も取次いで見る」

大川は奥へ行く。

演藝案內

松竹座
P・C・L 東寶 黄金町 電本三五○

廿二日より三日間
皇太子殿下御誕生奉祝興行
晝夜三回興行十二時半迄小人半額
大衆席十錢

極東映畫提供超特作時代劇
山中貞夫脚色 仁科熊彦監督 藤井春美撮影 嵐寛壽郎 原駒子主演
業平小僧 完結怒濤篇
頭山桂之助 市川壽三郎 尾上紋彌 阪東太郎 東正二郎 歌川絹枝助演

ワーナーナショナル社超特作全發聲 西部大活劇篇
討伐隊
ジョン・ウエーン主演 白馬デューク

極東映畫提供特作現代劇 別宮幸雄監督 純情家庭悲劇
乙女心
青木繁 川島奈美子主演

浪花館
松竹映畫全鮮封切 明治町一 電本〇三〇

二十二日より二十六日まで
晝夜三回上映第一回一、三〇 第二回三、〇〇 第三回六、三〇
歳末徴笑週間第二週
松竹蒲田桃色トーキー
花婿の寢言
五所平之助作品 林長二郎 川崎弘子 他オールスターキャスト
新婚早々の花嫁御寮か夜は／＼寢られぬと云ふのでひる寢ばかりして居る。それもその筈、花婿が寢言ばかり云つて悩ますのだそうですはてその寢言とは……
松竹蒲田名作集の內より
母の愛
川田芳子主演オールスター、キャスト
愛！愛の無い人生はうら淋しい！地球に、息する凡ゆる生物に光り輝くものは愛の力だ。母の愛！全世界人類に惠む偉なるものそは聖なるかな母の愛

京城劇場
(元演藝館) 本町三丁目(電話本局一五一四番)

十二月十九日より毎夕六時開演
東西喜劇界の巨將 瀧路潮 特別出演曾我廼家蝶樂 森廼家小太郎
笑の王國大一座
大笑！爆笑！へと快ない時を御過しのファン皆様へ十九日より笑の王國瀧路潮一座引續き華々しく開演致します
十二月二十二日より二の替り
一、笑劇 二組 一場
二、喜劇 心見るまで 二場
三、社會劇 愛兒の爲に 一幕
四、喜劇 お靜ちやん 三場

朝日座
京城本町五丁目 電本三一六

二十一日より二日間
マキノ演劇研究所
星朝丘 第一回公演
回新らしく生れたマキノ演劇研究所星潮座の男女優數十名は二十一日より二日間朝日座に於て開演する事になつた劇團等も我が各文士の頭連の新作物計りを選定して上演する日出演俳優連も全部若手揃ひで此の一九三五年歳末の不景氣風を吹き飛ばすの勢ひで熱と力のある演技を現わすと欲はと言ふ
プログラム
一、夫婦喧嘩異狀なし一幕 小山內薫作
二、根思草二幕 金子洋文作
三、盜電一幕 林不忘作
四、裏町春の唄一幕
各等三十錢行次第

團成社
鐘路三丁目 電光北角

封切 毎日三回 午前十時半、午後一時半、六時廿分、新築開館一周年記念超特別大興行
RKOラヂオ超特作映畫
ジョン・フォード監督
ヴイクター・マクラグレン主演
男の敵
女ゆゑに身を誤てる善良な巨人の悲劇！姦し「暗黒街」以來の大男性劇、息もつかせず引張つてゆくこの魅力と名演技は恐らく歌舞伎劇にもこんなものはないであらう、素晴らしい
超世紀フォックス超特作映畫
シャーリイ・テンプル主演
小聯隊長
お馴染テンプルの素晴しい傑作で出で愈々熱演振りを御覽下さいまし
大毎、大阪國際世界ニュース數篇

喜樂館
活動寫真 京城本町

給入日より二十一日まで四日間(短期公開)

旅役者お七狂亂
日活京都作品特作時代劇 監督……久見田喬二
水之江澄子入社第一回作品 高瀨實乘 深水藤子 小林重四郎 市川正三郎助演

日活映畫特作豪華現代劇 原作中村武羅夫 監督春原政久
薔薇色の道
大島屯 中野かほる主演

二十二日より二十四まで三日間
(短期)日活獨點映畫・日活ウェスタンオールトーキー
(大河内の丹下か左膳の傳次郎か日活名篇丹下左膳本年度最後の御目く見得)
新版丹下左膳 第一篇 第二篇 六卷
林不忘原作 伊藤大輔監督 讀賣新聞所載 大河内傳次郎二役主演
大衆席二〇セン

中央館
新興キネマ 南門封切 電本三〇三

廿日特別名畫祭、階下席廿錢均一
新興キネマ東京撮影所超特作
婦人倶樂部連載 新潮社發行小說
原作吉屋信子 監督村田實
母の友情 全拾五卷
志賀曉子 伏見直江 江川なほみ 中野英治

新興キネマ京都撮影所超特作
婦人倶樂部百萬の讀者熱狂の問題篇再度諸彥の御希望に依り大公開
原作邦枝完二 考證小寸雪岱 監督石田民三 撮影三木茂
大阪朝日新聞連載
おせん 全拾卷
鈴木澄子 市川正二郎主演 松本泰輔 泉春子 小宮一晃 松尾文人助演

京畿館
松竹共營 黄金町 電龍三二

二十三日より三日間階下席二十錢
蒲田特作映畫 原作北林透馬 監督清水宏 及川道子主演
港の日本娘
澤蘭子 井上雪子 齋藤達雄 江川宇禮雄 逢初夢子共演

右太プロ特作時代劇 原作佐々木味津三 監督古野英治 市川右太衛門主演
まぼろし峠大會
前後篇同時上映 大江美智子 武井龍三 伊田象美 高堂國典共演

若草劇場
映畫 若草大通り

永らく御贔屓に預りました大正館は十二月十六日限り閉館致しました、皆様の絶大なる御愛顧に答へて、既往朝鮮一を誇る若草映畫劇場が
愈々近日開館致します
京城で初めての新様式大映畫劇場これは興行者の映畫劇場ではなくて皆様の若草映畫劇場で御座います御期待を願ひます大部映畫と優秀洋畫の封切場とし新春のプログラムは追つて發表致します

グリコ ガ アリマス ワタシガ タベマス

足手義
セキスイ コルセット
京城 長谷川町 高野義肢製作所

ぢは オセロぢの藥 で早く治せ
¥0.3 ¥0.5 ¥1.0
全國藥店にあり

絹物
其他御召物の御洗濯は高級な生地をいためぬゲンブマルセール石鹸に限ります。
ゲンブ マルセール 石鹸 固型 粉末
第一工業製藥株式會社 製品

毎朝
のお洗濯は速くよく落ちて而も格安なゲンブ洗濯石鹸をお使ひ下さい。お女中さんの手放せぬ石鹸です。
ゲンブ洗濯石鹸
第一工業製藥株式會社 製品

御手
冷い水や寒い風から貴女のお手を護る洗濯法はゲンブ粉末を溶かした液の中で振り洗ひをする事です
ゲンブ粉末石鹸
第一工業製藥株式會社 製品

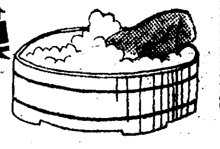

風呂
に一個はかゝされぬ化粧石鹸です。肌を育て化粧のりをよくする理想的の石鹸です。三倍保つ實用石鹸です
ゲンブ化粧石鹸
第一工業製藥株式會社 製品

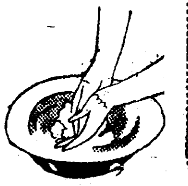

恍惚
とする髪の秘訣はたゞ一つ―ゲンブシャンプーの愛用にあり
洗髪用・毛洗ひ用
ゲンブシャンプー
第一工業製藥株式會社 製品

D.11

全日本ラヂオ放送網・愈充実す！

ラヂオは國家的文化施設として全國三十三放送局の設置成り、報導に、教養に、娯楽に、晝夜一千キロワツトの大電力電波が空中普く放たれ、一面聽取申込數は遙かに二百萬を突破し尙益々激增するの有様であります。

ナショナル受信機は、「一家一臺」への念願の下に生產設備を新にし、合理化し、以て品質の向上並に價格の低廉化を計るべく日夜研鑽之れが成達に向つて全力を傾倒致して居ります。

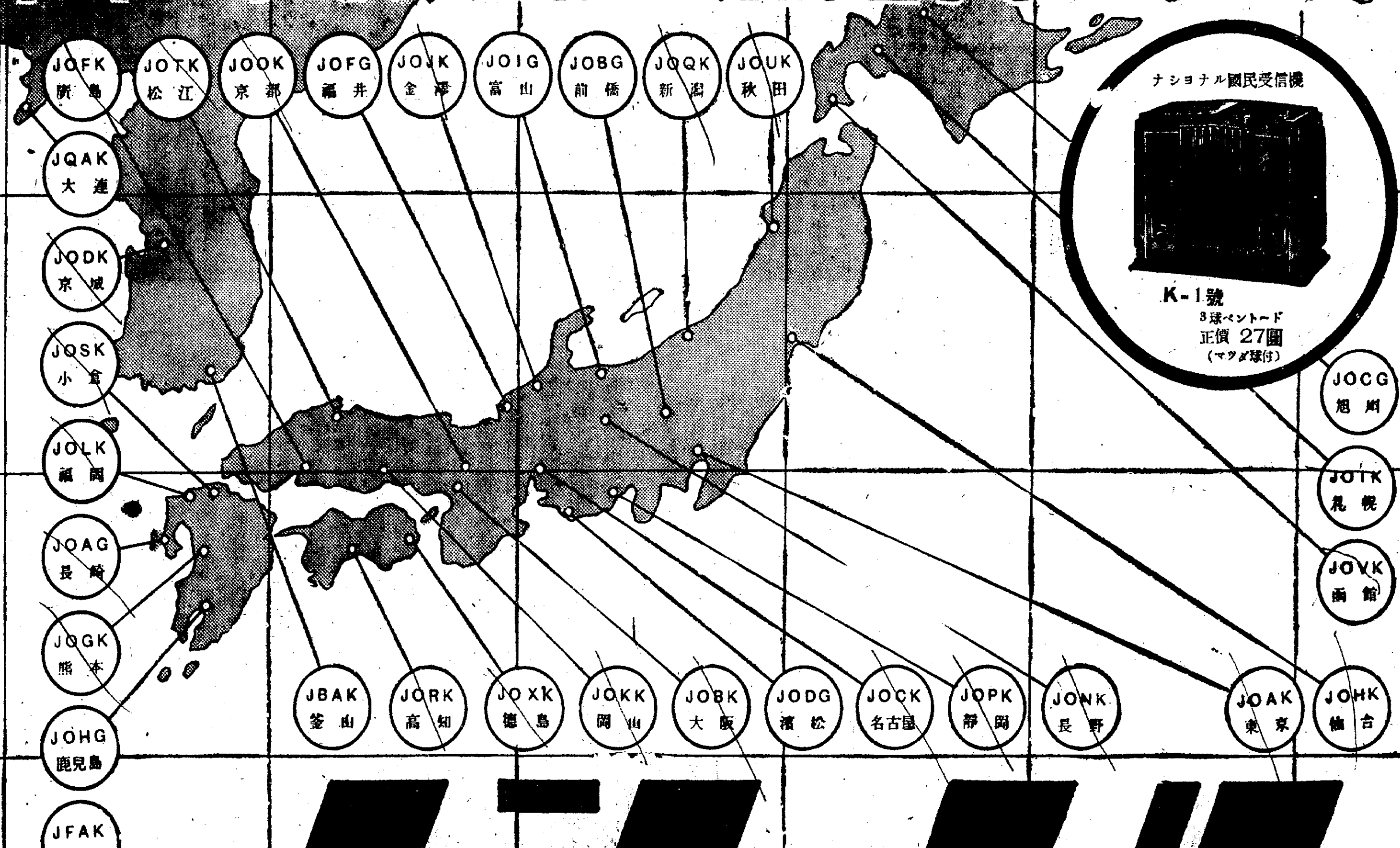

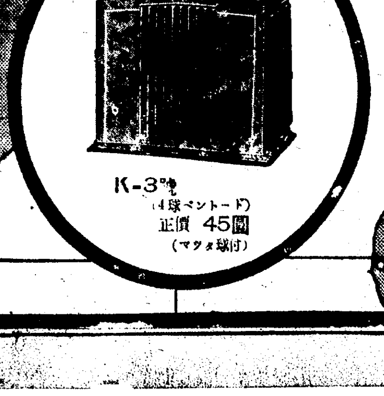

ナショナル受信機

大阪・東京・名古屋 松下無線株式會社 金澤・福岡・京城・奉天

地方版

送電線の大改造
西鮮三道に巨費を投じて 西電の統制計畫進捗

【平壤】西鮮合同電氣では西鮮三道の送電線改良工事を行ひ高壓送電網を完備するプランをたてゝゐるが、先づ平壤勝湖里間の木柱送電線の架け替へを行ひ卅萬圓の豫算を以て六萬六千ボルトの高壓鐵塔にすることになつてゐるが、順次各地に及ぼし、總工費二百五十萬圓で大改築を三ケ年繼續で完了することにしてゐる、また西鮮三道の配電統制計畫は目下非公式に進捗中の新義州電氣との合同等によりこゝ一兩年中に達成されることになるであらう

長湍叺織會

【長湍】二十三日午後一時長湍普校で青年團員の叺織競技會開催

寒さには參つた スポーツ三銃士
野球の三宅濱野兩君と拳鬪の南條君
平壤七七聯隊に颯爽入隊

【平壤】今度歩兵第七七聯隊に入隊した近畿の壯丁にスポーツ三銃士がユニフォームならぬ軍服に凛乎たる姿を見せ街の人氣者となつてゐる、三人の男とは歩兵砲隊の三宅宗太郎君と濱野春夫君に機關銃隊の南條寛君——三宅君は宮武上野なき後の慶應大學野球部を擔つて立つた花形投手で引續き東京倶樂部で活躍してゐた名選手、濱野君も明治大學野球部の三壘手で昨九年にはキャプテンとして全軍を率ゐてゐた智將、南條君は關大拳鬪部のピカ一、ウエルター級でオール日本選手權、オール國際選手權と國際極東兩オリムピックの選手權の保持者である、一日三君を訪ねると濱野君は丁度お留守

◇……三宅君は―平壤驛に着いたときの寒さといつたら全く驚きましたよ、もう大分なれましたけれども……私が最後にボールを握つたのは東京クラブから出た都市對抗でした、オール京城はバツチングがよくきゝますね、こゝを出てからでも野球はやりたいと思つてゐます

◇……南條君は―僕は三宅とは小中學一緒で大學に入つてから別れました、二人とも小さい時は身體が弱かつたので運動をはじめたのですよ、半島のボクサーはネバリはありますがテクニツクが下手ですね。（寫眞は右から三宅、南條、濱野の三銃士）

ボロ校舍を潰せ!!
南浦商工校移轉促進のため 同窓會斷然蹶起す

【鎭南浦】既報鎭南浦商工學校の移轉改築に就ては數年來度々府會の問題となり府民の間にもその必要を叫ばれてゐるが道當局の容るゝところとならず遲延されてゐる、こゝにかて同校同窓會では坐視するに忍びずと一千の同窓生憤然蹶起し、同校の創立寄附者朝鮮商工會社々長中村精七郎氏が本月廿二日偶々來南するを機とし同氏に面會して諒解後援を得たうへ道廳方面に請願するとゝもに全府民の輿論を喚起し期成會を組織、所志貫徹のため猛運動を起すことゝなつた（寫眞は同校舍のつゝかひ棒）

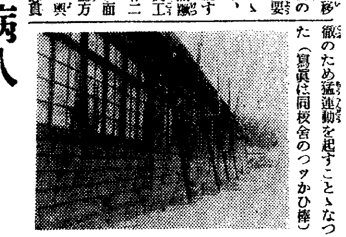

缺席者や病人 全鮮で一位
非衞生極まる現校舍

【鎭南浦】公立商工學校は大正四年十一月朝鮮商工株式會社（當時中村組）社長中村精七郎氏の寄附創立によるもので爾來十九年を經た今日昔日の俤なく校舍の一部は甚だしく傾きいつ倒壊するかも測り難く數本の支かひ棒により危險を防いでゐる有様である、その上營式建物で採光惡く曇天には製圖不可能であり加へて低地のため濕氣多く生徒の保健上頗る惡結果となつて顯はれ、缺席生徒數や呼吸器病者數が全鮮學校中第一位といふ遺憾な結果をみせてゐる、一歩足を校舍内に入れると腐朽して雜巾掛けも出來ない床板からは歩く度に細塵が舞ひあがり陰鬱である道當局でも數回に亘り實狀調査濟の筈でありながら徒らに遷延一向誠意を示さない態度を一般に怨嗟してゐる

巷に咲く 惡の華
泥棒詐欺四件

【平壤】本月八日以來平壤船橋里合電會社の倉庫内にあるボイラー用ロストルが數々と盜難にかゝつてゐるのでその筋で往意中、二十日午後七時頃一名の少年が倉庫附近を徘徊するので怪しみ取押へ平壤署に突き出した取調べにより右大同郡大同江面新里申泳鉉（一七）

土地買却で 移轉は可能

【鎭南浦】商工學校の移轉新築に關し現在の場所は餘りに市街地に接近しゐるためその移轉地としてさきに日本鑛業鎭南浦製錬所が隣の東方に一萬坪の土地を寄附提供してをり、校舍新築費概算十二、三萬圓の財源も、現在の敷地約一萬坪を處分すれば坪十五圓乃至二十圓とみて十五萬圓乃至二十萬圓の財源が得られる譯であり、いよ／＼移轉新築實現となれば同窓生や地元有志の間にも多少寄附も得られる模様である

南浦商議會
茶話會を再興

【鎭南浦】商工會議所では二十一日午後二時より議員會を開催、冒頭城野理事本年度の事業報告と左の數項を説明

▲電話架設、百台の申込みに新架設數二十五台▲大同江航路標識を三ケ所設置方促進を再告▲度量衡器修繕所の増加▲米倉の海運業兼營に對する反對要望

ついで鈴木會頭起ち

來年度會議所のなすべきことは甚だ多い自分は是非ともこれを實行したいと思ふ議員諸氏もどし／＼具體的議案を提示して頂きたい、大いに邁進するつもりである

と決意を述べ、一先づ閉會、ついで繁榮會設立について懇談會に入る

河村議員は龍塘浦の進展、並びに北支航路線に新義州が加へられたため航路船の入港回數減少による米港の危機を雄辯に語り工業都市への躍進としての水の問題を力説すれば、鈴木會頭も之を府會のみの問題とせず會議所も積極的に援助しようと述べ繁榮會は在來の茶話會を新しく復活、名稱もそのまゝ茶話會とし官公署の長その他有力者並びに希望者を以て組織し有力な團體とする

豆タクの寒害
ラヂエーターの水が凍り
平壤の自動車屋に受難續く

【平壤】人氣者のダツトソン豆タクも寒さには遂に勝てなかつた話——この零下十七度四分といふ極寒では身體が小さいだけに寒さが特に身に浸みるらしく藤町キングタクシーでは強敵一番ラヂエーターの水を凍らしてエンヂンを過熱さしてしまつたがキングの外にも同樣豆タクは寒害を蒙つて默はぬ受難時代を演じ自動車屋を泣かしてゐる、かうなると寒さも馬鹿にならず最初許可問題でいざこざがあつただけに道保安課では一寸氣まり惡がつてゐる

歲末の百貨店で 大變な掘出し物
不審訊問の田舍者の包みに
五百年前の高麗燒が十一點

【平壤】廿日午後四時頃平壤三中井百貨店内で風呂敷包をかゝへて徘徊する朝鮮人男を平壤署員が怪しみて本署連行取調べたところ平北博川郡博川面西川洞農業張學善（三七）といひ包の中には約五百年前のすばらしい高麗燒の壺、皿等十一點があり、約一ケ月前自宅を改築中、地下より掘り出したもので同日平壤に賣りに來たものと判明同署では同人を留置し右遺物は專門家の鑑定を乞ふことにした

總督の熱辯に 道民の關心多大
"伸び行く朝鮮" 平北で賣行素晴し

【新義州】「さあ皆さん足並揃へてシツカリやりませう」と結ぶ宇垣總督の吹き込みレコード『伸び行く朝鮮』は今や平北道内一圓に亘り嘖々たる好評を博し殊に總督の謦咳に接したことなき國境奧地の住民は是非とも一枚のレコードによつて總督の英姿に見えんとの熱情に驅られ次から次へと注文殺到し道廳官房扱ひのみでも僅か一週間足らずの間に二百五十枚を突破し、一方新義州府廳扱ひも豫定數を超過するの盛況を現出してゐる、この分でゆくと官房取扱のみでも四百枚を超えること確實で、日に倍加されてゆく『伸び行く朝鮮』の羽の飛ぶやうな盛況ぶりは總督の英姿に接すること少き平北道民の『われらの父』に對する崇敬思慕の一端を力強く物語つてゐる

清州の拳銃強盜
懲役三ケ年 被告控訴か

【淸州】去る十一月十二日午後八時頃、淸州邑上黨金融組合を襲つたピストル强盜未遂犯人慶北尙州郡利安面雅川里生れ住所不定、崔東基（三七）に係る建造物侵入强盜未遂事件は十八日の第二回公判に於て檢事から懲役三年の求刑があつたが同事件は被告人が警察署や檢事廷における取調べに際し犯罪事實を全面的に自白して置きながら去る十一日の第一回公判の事實審理に際してその自白を飜へし犯行一切を否認し證據物件たる覆面用の風呂敷、玩具用ピストル型水鐵砲や懷中電燈等を全然自分の所持品でないと否定、また第二公判に於ける能見同金融組合理事外六名の證人訊番の結果は何等の確證も摑み難く被告人が果して眞犯人なりやの疑問をさへ起すに至り同事件に對する判決は非常な興味を以て見られてゐたが二十一日午前十一時より淸州法院支廳法廷で開かれた第三回公判で宮內裁判長から檢事の求刑通り懲役三年を言渡した、なほ被告人は判決に不服で控訴する模様である

日本棋院 昇段大手合戰譜 （10）

三段 田中不二男　先相先 二段 小泉重郞

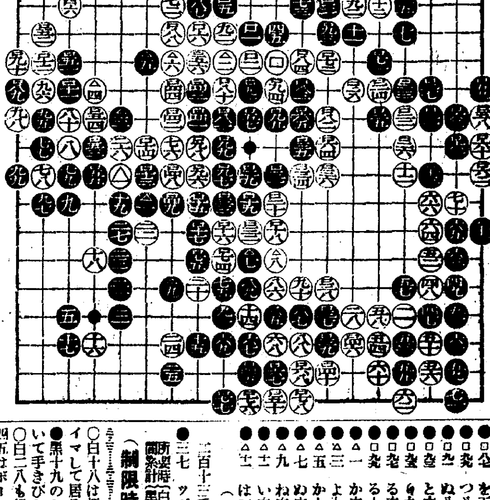

（一分以内は切捨）

●□八五	わ四	○□八六	か四
●□八七	を五	○□八八	わ六
●□八九	つ八	○□九〇	つ七
●□九一	ぬ八	○□九二	へ五
●□九三	と六	○□九四	り八
●□九五	り九	○□九六	を十二
●□九七	る十二	○□九八	を十
●□九九	る十	○△	よ十二
●△一	か十三	○△二	る七
●△三	よ九	○△四	た八
●△五	か七	○△六	わ七
●△七	ぬ十四	○△八	り十四
●△九	ね十五	○△十	り一
●△十一	い十三	○△十二	ほ五
●△十三	は十一		

二百十三手完―黒二目勝

●三七 ツグ●一四七 四目ツグ

所要時間（白 七時五二分 黒 四・二一）

（制限時間各八時間）

戰跡を顧みて

○白八と低く大場に就いたのは、二、四の星打ちの初志に反する意味がないではないが、新舊布石の併用に傾いて居る現在に於いてはこれによつて新しい境地を開拓しやうとするのであらう

●黒九のツメは澁い實利主義の手法、第一感としては上邊『ぬ四』の星位であるが、白『れ十三』の二間ビラキを嫌つて譜の如くツメた所に小泉君一流の見識が存する

○白十は左上隅の守りを第一とし兼ねて六、八の白に對合を保ち、兩方に支援を送つて居るのである

○白十二で十三にヒラくと、黒『に十二』又は六六とヒライて來るのは明白、こゝは見合ひと見てよろしい

●黒十三は下邊六七の星下を占めたいところだ、といふのは續いて白十三のヒラキが一寸打ちにくい意味があるからである

●黒十五とツメて、白の廣いヒラキの虚を狙ふところに、小泉君の醍味が潛む

●黒十七は『た十六』に擦ツギする方がよい、續いて白十七ならば後手で活かしてもよいし、白が活きずに二六のトビならば、必ずしも黒十九と應じるに及ばない

そこに黒『た十六』の擦ツギの著意がある

○白十八は打過ぎ、單に二十にケイマして居る方が、趣が深い

●黒十九のトビは、この意味に於いて手きびしかつた

○白二八も好點たるを否めないが四五はボーシして黒の應手をきくのが大勢を制する所以である

次いで黒□七三ならば、白□三五位にボカシて打つてゐて面白い

●黒二九の小ゲイマツメも、小泉君獨特の澁い手法、四五のトビの方か十指の指すところであらう、或は三一にコスンで白三十のツケを防いで居るのも、本手たるを否定出來ない

●黒四五のトビまで、白の先手で活きて居るのが、相當打つて居るやうであるが、黒二九が存外有力に働いて居るので、黒も強壯を獲得して十分打てるであらう

●黒四七のツケが失著だつた、以降白六六までの外勢と黒六五までの隅の姑息な活とを對照したならば、その不當は自ら分明である

この黒四七では六四に打込むのが正しい、次いで白『は十三』ならば、そこで初めて黒四七とツケて行く手順である

○白七二乃至七六とこの隅の地を盛り上げやうとした作戰が、當を得なかつた

この白七二ではとにかく八五にツギ『わ十六』の救助策を見越して中央に勢力を集注する方が面白かつた

●黒七三白七四の交換は、後の『れ三』の三々の狙ひを失くして居るので疑問、但し打つた以上は、白七四に次いで黒『た二』のハネまで利かして置く方が働らきである

○白七六では七八にコスむ方が實利が大きい譜は隙さず黒七五とツケられて甘くなつたやうである○白□が最後の敗著だつた、この手で□十七に打つてゐたならば前途の樂觀は許されなかつたであらう

要するに、黒□三の先手ノゾキを見損じたゝめで、黒先手を奪つて□十一乃至□十五と運ぶ事になつては、大勢は漸く白を去つたものと見られる

次回對局者

先二先 先番 四段 鈴木秀子氏　初段 坂田榮男氏

少年坑夫慘死

【光州】十四日午後二時ごろ全南光陽鑛山で坑夫朴今福（一七）は作業中に誤つて足を踏み外ずし坑道四十五尺の箇所に墜落し手當後間もなく絶命した

棉作技術員の視察

【大田】江原道原州郡棉作技術員五名は二十二日來田、頭枋大田繰棉工場、青年訓練所其他を視察儒城溫泉に一泊

仁川府會
山十別莊の買收を可決

【仁川】二十一日午後一時五分から府會議事室に開かれた府會は吉田秀次郎氏を副議長に滿場一致で推薦後、山十別莊を四萬圓で買收する件を審議村田、吉木、吉岡の諸議員から利用方法につき希望意見を述べ金鋪秀氏讀會省略原案可決の動議を提出滿場一致で決定、愈よ山十別莊は吾々八萬府民のものとなつた、九年度歳入出決算、九年度公營質屋特別會計歳入出決算を報告いづれも原案通り可決確定、午後二時二十五分何等の問題もなく閉會に終了した

砂金鑛の島に 住民が横槍
耕地を荒されると 當局に抗議書提出

【光州】全南光陽郡津月面吉里は中島と稱し數十年前上流から押流された堆砂で島をなし現在五十六戸二百八十餘名の住居する一部落であるが、このほど羅州郡人熊內正次郎氏がこの島を中心とし蟾津江沿岸に亘り砂金鑛を發見、その筋へ採掘願を提出した、一方このことを聞き知つた同部落住民は許可されたら耕地を荒され農作物の減收となるとの理由で抗議書を郡廳および鑛務所へ提出したが更に同一抗議書を道知事及び總督府に發送した、この事について各方面から成り行を注目されてゐる

年末警戒
長湍で官民一致の嚴戒

【長湍】署では押迫つた歳末に犯罪盜難未然防止のため郡內、邑內、高浪浦、九化等の消防組員を訓練し歳末まで夜警を勵行、各農村部落には振興會員をしてこれに當らしめ古邑警察署長自ら陣頭に立ち全署員を總動員し警戒中であるがこの官民一致の警戒で去年も至極よい成績を擧げたので今年も一般民は安堵してゐる

國境窺ふ 赤の一味
新義州で捕る

【新義州】國境鴨綠江結氷期に鮮内警備狀況調査の指令を帶びて滿洲國より朝鮮側に潜入した赤の一味申二圓（二五）は二十一日午前三時ごろ安義を結ぶ鴨綠江鐵橋下を潛かに調査中を新義州署高等係刑事に檢擧された、連累者多數の見込で目下取調中

トラック禍

【大田】産業組合トラック忠南六三六號を運轉者尹寬燮（二八）が運轉し二十一日午前十時頃儒城街道を疾走中、柳川面炭坊里で運轉を誤り儒城面場岱里崔在振（三四）の牛車（叺滿載）に突き當り崔在振とトラック人夫大田本町金亨奎（二七）に重傷を負はしめた椿事あり大田金醫院に負傷者を收容中

大田の晝火事

【大田電話】廿一日午後三時半ころ府内西町吉龍雲（四二）方から出火し一棟三戸を燒失し同四時すぎ鎭火した損害は幸ひ白晝のこととて僅少であつた、原因は龍雲の長女今禮（一三）が炊事中附近の松葉に燃え移つたもの

水原の防火宣傳

【水原】警察署、消防組では二十日、二十一日の二日間に亘り二班に分かれて一班は市内一般にビラを撒き防火宣傳に努め、一班は竈檢査を實施、府民の注意を喚起した

人の動き

▲三宅第二十師團長 廿一日鎭南浦へ、溫井里飛行場、日本製鍊所視察

▲野口大田府尹 事務打合せのため廿三日より三日間本府へ出張

▲岡田茂山營林署長 廿日歸任

▲稻垣新義州支店長代理 新任挨拶のため本社支局來訪

病床に!
食慾を進め 榮養が良くなる

エビオス錠は治療補助劑として盛んに愛用されて居ります。特に、永患らひで病床の生活を送つて居られる方は偏食又は制限食の結果、殆んど例外なしにヴイタミンB成分が缺乏し、胃腸の機能が弱つて居るものです。そのため食事が進まず、便通が滯りがちとなり、これが病氣の治癒をどれほど妨げて居るか分りません。

かやうなとき、他の藥と抵觸せずに榮養を强くするにはヴイタミンBを濃厚に含有するエビオス錠が效果的で、これを毎食後に連用させますと、食物の消化が良くなり且つ自然な健康便通が得られるやうになります。從つて失はれた食慾が復活し、食物の榮養同化が充分に行はれて、元氣が增し抗病力も著るしく强められるわけです。

エビオス錠は醫家の投藥の補助となり胃腸から榮養分の吸收を良くすることにより藥効を高めこそすれ、如何なる藥劑とも、又如何なる病症に用ひてもこれと背馳する憂がありません。エビオス錠が永患ひの方々から愛用されて居るのはかやうな特長があるからです。

『以前はいろんな滋養劑が見受けられたものですが近頃では、どこの病室でも、病床にはいつもエビオス錠の瓶が見受けられますね——』とは各方面で承はるお話です。

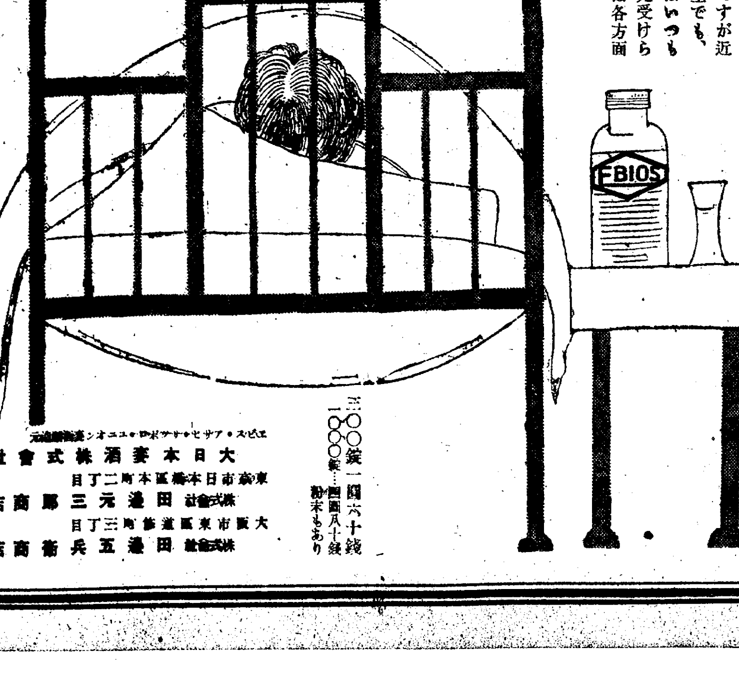

三〇〇錠 一圓六十錢　一〇〇〇錠…四圓八十錢　粉末もあり

エビオス錠

馬越藥學博士創製　橋谷農學博士監製

大日本麥酒株式會社

東京市日本橋區本町二丁目 株式會社 田邊元三郎商店

大阪市東區道修町三丁目 株式會社 田邊五兵衞商店

FR 140

京城日報　朝刊
皇太子殿下御誕生日
寄贈　12.2　帝國圖書館
編輯兼發行人　兒島吉治
印刷人　小川三之介
發行所　京城府太平通一丁目　合資會社　京城日報社

改造　新年號

特價壹圓　別冊附錄共

世界に於ける日本民族の問題

杉森孝次郎・今井登志喜・村 瞭・向坂逸郎

詩　三好達治

樣式の問題…矢崎美盛
支那幣制改革は成功か失敗か…高橋龜吉
產業統制の方式と構造…有澤廣巳

北支雜觀　楠本實隆

寸評　映畫・樂壇・劇壇・スポーツ・文壇・畫壇

一九三六年各國經濟の展望（世界情報）
スキー地案內・茂木愼雄

解散と政局　御手洗辰雄　佐々弘雄　馬場恒吾

無題錄　山本實彥
政治家と株式戰線・楠 六郎
サイン狂とスタンプ狂・大池莊一
眞夜中の無電・杉田千代乃

新春讀物　海音寺潮五郎　木々高太郎　橫溝正史　邦枝完二　木村毅

日本外交論…中野正剛

座談會　王正廷を圍んで

王正廷・芳澤謙吉・山本實彥

世界映畫讀監督　ロツとサンエーゴ・清水千代太

（送料八錢）東京市芝區新橋七丁目　振替東京八四〇二番　改造社發行

將棋界異變（花田長太郎・木村義雄）
英文學雜話…夏目漱石

日本產業組合論…猪俣津南雄

諷刺とユーモア　女優とパトロン・林 二九太　ユーモアの先生・サトウハチロー　文壇流行・中野 實

▼國有林の問題…大渡順二
▼昭和十一年の景氣…野崎龍七
▼大本教檢擧の考察…高津正道
▼オリムピツクス・ベルリン…辻 桐造
▼山田氏「分析」の批判…土屋喬雄

★別冊附錄　改造年鑑　一九三六年版
四六判三百頁の大冊　堂々
この附錄だけでも一圓の價値がある

短歌

柔道界巨頭列傳…石黑敬七
圓タク運轉手ソリツガ…高田保
大舞伎の歌舞伎の話
批評いなの音樂

相撲縱橫談・太刀山

★近頃きんきんなつす…十一谷義三郎
★新陽隨筆…內田百閒
★冬記雜信…宇野千代
★白い鳥・黑い鳥…坪田讓治

小說　小說の書けない小說家…中野重治（暗澹な文壇の中で作家的苦悶に沈む氏が其心境を吐露した力作）

小說　青春…橫光利一（紋章以後初めて本誌に見えた待望の長篇、橫光の筆力愈々冴ゆ）

小說　イタリアの歌…川端康成（軍事研究の若い博士と美い女助手の奇禍を描き哀愁の名篇）

小說　喧嘩の幻想…長谷川如是閑（喧嘩の幻想を主人公に美い哀傷を盛り久振り快心の創作）

改造新年號の雄篇

小說　猫と庄造と二人のをんな　谷崎潤一郎（堂々百枚の雄品）

長沢米子手記　悲しき處女妻の告白

世にもめづらしき結婚解消の眞相―同棲八ヶ月愛し愛されつゝも新妻は完全に處女のまゝ實家に引取られたといふ―この破局の裏に「愛と性」との微妙な問題がひそみ、若き男女の血みどろの苦悶があつた―この赤裸々の告白に人間の深刻な姿を見よ。

世界傑作　愛の書簡集

- 愛人信子へ…國木田獨歩
- 許婚者文子へ…芥川龍之介
- 「春の潮」より…伊藤左千夫
- 「世間知らず」より…武者小路實篤
- 愛人ティルダへ…有島武郎
- 「死の勝利」より…ダヌンチオ
- 愛人テレーゼへ…ベトーヴェン
- ジヨセフイーヌへ…ナポレオン
- ワレーニヤへ…トルストイ

維納華想曲（連載秘史）桔梗よし江
千萬長者世界の老コーヒー王と結婚せる若き歌姫・田中路子物語

有島武郎の戀（傳記小說）尾崎士郎

實話特輯　女にある陷穽　誘惑の一歩手前
惱み多かりし清純無垢の人の痛ましき心臟の音

女性を不幸に陷れるもの、陷穽は到る所に設けられてゐる　これを知る者は陷らない。何食はぬ顏をしてそこに導く誘惑の手、恐ろしいその手から一歩手前で踏み止まつた純潔の告白です。

- ★デパートとアパート　杉井靜子
- ★不良少年の假面　中田時子
- ★師と呼ばれる人　遠山はる
- ★就職廣告のうら　小川葉子
- ★夫の新友と若妻　井上小葉
- ★自分を知れの教訓　鈴木たつ子
- ★憧れに傷つく　山田春子
- （批判）陷穽なき世の招來を　河崎なつ

婦人公論新年號　特價六十錢　別冊附錄付

沢モリノ　白骨の舞姫　涙の一生

悲しきは女の一生、かつては天才と稱へられて華やかな舞臺に一世の喝采を浴びた「瀕死の白鳥」の舞姫・澤モリノ―運命の酷薄を嘆きつゝ異境の空に白骨と果てるまでのいたましき思ひ出をつゞる友が涙の手記。たれか一人涙なく讀み去り得るや。

そのかみの帝劇同期生　小金井みどり

婚家にて怨死せる姉の爲に　山田政男

眼鏡肝油

働く人の榮養素

働け！丈夫で

一番よい　肺結核　肋膜　腺病質　夜盲症　虛弱者　の榮養に

合資會社　伊藤千太郎商會

資生堂

バニシングクリーム

特に脂性の方に適はしいクリームです！
淡化粧下に　美顏、美白用に
0.50セン　大1.00エン

資生堂　コールドクリーム

かくすれば冬も…お肌は艶やかです！

資生堂コールドクリームは水分と脂肪とが理想的に乳化されて皮膚に吸收され易く出來て居りますから
朝晩のマツサージに　お寢み前の白粉落しに　お洗顏に　お風呂に
御常用遊ばすことによつて皮膚の榮養となり、アレを防ぎいつも美しいお肌が保てます

五〇セン　大一エン

東京銀座　資生堂

● 百人試して百人はれやか
頭腦疲勞恢復　記憶力減退
.30 .50 1.00

● 頭痛にはやつぱり…ノーシンが一番だ

玄武堂の玄武栗
京城旭町二丁目　電(本)一八五二

麝香仁丹

此頃は、社交界でも到る處、麝香仁丹大人氣　その筈、麝香とガラナの兩ホルモン劑で、健と口中に理想的の携中藥だから　五十錢

只今全國の令嬢方に乙女ケース進呈

二十四 二十七 兩日の閣議で 議會對策を協議

微妙な政局に處する 政府の態度は周到

【東京電話】政府は第六十八議會を控へて各方面の情勢に注意しつゝ議會對策に沒頭して來たが、來る二十四、二十七兩日の定例閣議席上岡田首相より各閣僚に諮つて政府の態度を決定することゝなつた

而して來議會 の焦點となつてゐる再開劈頭解散の是非については政府部內に於ても硬軟兩派あつて一決せず、專ら岡田首相の肚一つにかゝつてゐるが、首相としては目下の所では政友會の出樣を待つて決するも遲くはないとし、政府より劈頭解散する如き積極方策はなるべく避けたき意向のやうである、併し之に對しては町田商相の代表する民政黨內に強硬なる反對あり、一方政友會が最近野黨的色彩を益々明白にして總括的不信任案を提出せんとの機運が濃厚になりつゝある際

政友會今後の 態度如何によつては政府は機先を制して一擧解散の擧に出づるやも圖られず二十四、七日兩日の閣議に於ける議會對策協議の結果は重大視されてゐる、なほ政府は來議會に於て政府攻擊の焦點となるべき重要問題についても、各關係省と連絡を保つて資料の蒐集整理、答辯の打合せに鋭意努力してゐるが、豫想さるべき重要問題としては國體明徵問題にこれに關聯する人事刷新を筆頭に、內閣審議會、內閣調査局の運用、陸軍の永田事件、明年度豫算編成前にこれに關聯する陸軍の非公式聲明、農村救濟の諸問題である

これらの諸問 題については白根翰長が專ら岡田首相の意を受けて各閣僚との連絡を保ちつゝ事務當局と打合せを行つてをり政府の議會對策は周到な用意を以てなされてゐるが、刻々變化する微妙な政局に處して萬遺憾なきを期するため、結局、來春早々休會明け間際に最後的決定がなされる筈でその間政府對政友會の對立態度の變化如何が議會の動向を決する前哨戰として頗る注目されてをる

劈頭解散論を押へ 情勢を見て善處

新黨問題は總選擧前迄持越す 三相間に意見一致

【東京電話】望月遞相、山崎農相及び內田鐵相の三氏は廿二日首相官邸に於ける內閣制度創始五十周年記念式典午餐會後居殘り、午後三時半まで約二時間に亘り政友會方面の情勢に基き政府の對議會策及新黨問題の處置について協議を行つたが、對議會策の問題については政友會側は久原一派の強硬論に對して黨內に漸く軟化論が擡頭しつゝあり、休會明け劈頭總括的不信任案を以て政府に臨戰し來るかどうかは不明である、從つて政府としても殊更に敵意を挑發せず、民政黨側の劈頭解散論を押へて議會の情勢を見た後善處するといふ方針を以て進みたいといふに三相の意見一致し、近く適當の機會に望月遞相より岡田首相に對しこの旨を進言することに決定した、又新黨問題に關しては三相とも未だ機動かずといふに見解一致し、問題を明春の總選擧前まで持ち越すことに意見の一致を見た模樣である

議會解散論に 陸軍は冷淡

【東京電話】陸軍では來議會の會期が無事經過するかどうか、乃至解散が斷行されるかどうか、については軍事豫算の成否に關するので、重大關心をもつて政友會の動向、政界の成行きを注視してゐるが、陸軍獨自の立場からすれば假令劈頭解散となるも別段痛痒を感ぜず、解散問題に比較的冷淡な態度を示してゐる、即ち議會が解散となるとも現下必要な豫算は前年度の數字を踏襲するから、現實問題として支障を來す樣なことなく新規要求については臨時議會に所要經費を計上協贊を求める方針をとつてゐる、陸軍では十一月末の豫算編成閣議において既に所要經費について原則的承認を經てゐるから、次期年度の數字を再度計上するといふ技術的問題が殘されるに過ぎぬから解散となつても問題はない譯である、從つて川島陸相は當面の問題たる來る六十八議會に提出さるべき陸軍關係諸重要問題の答辯方針につき愼重對策を考究中であり、陸海軍關係各議員よりも陸軍豫算の內容、北支對策についての陸軍の動向、美濃部問題その他の問題について痛烈な追及あると豫想されこれに對し陸相は初陣のことであり、相當強硬な決意をもつて大膽且率直に質問に應ずるはずである

政友會不信任案提出決意

【東京電話】政友會の議會對策は大體において強硬方針であり、同黨は解散によつて政局を有利ならしむべく努める方針をとつてゐる、即ち二十一日の政調會において臨時議會はその政策面に選擧スローガンを發表したのみならず、二十三日は午後二時本部に議員總會を開き鈴木總裁より激勵的挨拶を行ひ、不信任案提出の決意を言明すると共に解散後の選擧對策として選擧委員を指名發表する筈である

來議會にいよいよ 防空法提案に內定

約十ケ條から成る

【東京電話】陸軍では來る六十八議會に防空法律案を提出すべく連日關係各省と協議しつゝあつたが大藏、陸軍、海軍、外務、遞信、鐵道五省の名に依つて提案することに內定してゐる、世界各國の中、現在防空法を制定してゐる國はフランス、ドイツ、チェッコスロヴァキアの三國で、イタリーは擬瓦斯に關するものその他數法を制定してゐる、今度提案さるべき我國の防空法は約十ケ條より成り平時、戰時に適用されるが

一、全國防空委員會に關するもの
一、高層建築防空施設に關するもの
一、地下室防空施設に關するもの
一、大工場防空施設に關するもの
一、交通通信機關の防空施設に關するもの
一、個人家屋防空施設に關するもの
一、違反者罰則

などが主なるもので、從來各地に於て行はれた防空演習の規則を大體そのまゝ立法化したものと思へば間違ひない

デヴイス米全權 南スヰスに旅行

【ロンドン二十一日電通】デヴイス米軍縮首席全權は二十三日夫人及びフイリップス國務次官と共に南スヰスのグスカードへクリスマス旅行に出發、約十日間滯在することになつた

佛大西洋艦隊 西阿弗利加へ

【パリ廿一日電通】フランスのピエトリ海相は二十一日フランスの大西洋艦隊は一月中旬を期し數週間の豫定にて佛領セネガルのダカルに至り、西アフリカ海上巡航の途につく旨發表した、對伊策を繞つて英佛海軍の協力が喧傳されてをる折柄この發表は極めて注目される

シレ地方での伊軍損害內容 エチオピア發表

【デシエ二十一日電通】當地エチオピア軍司令部は、去る十五日アドワの西南方シレ地方に於けるエ國軍の反擊によつてイタリー軍側の蒙つた損害內容を二十一日左の如く公表した

▲戰死者
イタリー本國兵 一五〇人
アスカリ土民兵 二〇〇人
▲投降者
イタリー本國兵 一七人
アスカリ土民兵 無數

なほ右コンミユニケはエ國軍側には殆んど損害なかりし旨附記してをる

正氣の沙汰と 信じられぬ

ピットマン氏の演說に對し ◇―ポスト紙が痛擊

【ワシントン二十一日電通】ワシントン・ポスト紙は二十一日の社說にピットマン上院外交委員長の演說に對して左の如く痛擊した

ピットマン氏の演說にアメリカの平和維持に專念するものにとつて全く正氣の沙汰と信じ難い上院議員の中に斯かる無責任な暴論を吐く者があるは驚くの外なく遺憾に堪へぬ

日佛特殊諒解 說に米は注目

【ロンドン二十二日電通】軍縮會議アメリカ代表部に於ては、日佛間の特殊諒解說が行はれてゐるに對し非常な注目を拂ひ始めた即ち傳へられる所に依ればフランス代表部は前後二回の日佛會談で『今後は結局作戰關係上量的審議を一通り知悉したならば質的審議を巧妙に誘導するのが得策である』と勸告し、軍縮會議で孤立するのは日本であるが若し一度び質的討議に入らば戰鬪艦二萬五千噸、巡洋艦七千五百噸に正面から反對するのは當然アメリカであり、他の四國は之と對立の形となり結局會議決裂の責はアメリカに押付けられることになるであらう旨指摘したと云はれてゐる

勿論日本代表部は現在と雖も強く量的問題先決の建前を支持してゐるけれども、右のやうな趣旨の日佛內談は質的アメリカにとつて痛い所を突くものたることは疑はれない

安東取引所理事長 大津俊氏當選

【安東廿二日電通】安東取引所は理事長高崎誠一氏が辭職し、廿二日後任選擧の臨時總會を開いた結果、前地方委員會議長大津俊氏が當選就任した

全支に學生運動

南京政府の對處策を わが出先官憲は注目

【北平廿二日電通】北支自治反對に名を藉り北平に於て口火を切つた學生の反日運動は、直に漢口、南京、上海その他重要都市に反響を與へ今や野火の如く全國に蔓延せんとしてをる、即ち各地よりの情報に依ると河南省開封、河北省保定、四川省成都及び湖南省內の中等學校以上の學生が反日示威行進をなしてをるが、かの五、三〇事件、上海事件を惹起したのもこれら年少淺慮の學生の誤れる愛國觀念のせいだつたことが想起される若し支那政府が過去の幾多の前例を顧みず徒らに愛國運動の名に拘泥してこれが徹底的斷壓を躊躇し學生をして增長停止する所なからしめば再び往年の事態を繰返すに至るべく、折角軌道に復しかけた日支關係を又も逆轉惡化せしめる懼あり、我が出先官憲では支那政府のこの際の對處策につき深甚の注意を拂つてゐる

嚴重警告を 與へる意向

陸軍中央部では憤慨する

【東京電話】陸軍中央部では北支中支の學生排日運動に對して南京政府の取締に信賴して可及的速に右運動の鎭壓を要望しつゝあつた處、最近學生の示威運動は益々尖鋭化しその背後に國民黨部は勿論南京政府自身が示唆しつゝありと見らるべき事實があるので、事態を極めて重視し近く何等かの方法を以て嚴重警告を與へる意向である、即ち南京政府より各大學校に通達された公文書には

正式の手續を履める學生運動は鎭壓せざる方針である、萬一運動參加者にして犧牲者ある場合は政府に於て適當なる處置を講ずる

などあり、更に何應欽氏が北平在中に北支各大學校長を招致して自治反對の學生運動を支援すべき言明をなして居る有樣で、陸軍中央部では學生運動の取締を口にして居りながらその裏面に於てこれを示唆しつゝある南京政府の擬裝政策に對して憤慨してゐる

馬脚を現し初めた 冀察政務委員會

【北平廿二日電通】北支新政權は當初河北、察哈爾兩省及び北平、天津の財政獨立を志し、關稅及び鹽稅の年收約六千五百萬元の內國債借款擔保額を控除したる分を接收すべく計畫されてゐたが、冀察政務委員會の過財務處長は廿二日これらに一切手を觸れざる旨發表した、斯くては從前の政務整理委員會と財政關係に於て何等異なる所なく、餘りに自治政權を沒却せるものとして關係方面では今後の實績を嚴重監視することとなつた

蒙古自治獨立の機運 急速に進展す

中央の彈壓に依り

【奉天二十二日聯合】綏遠蒙古方面の視察を終へ來奉した某外人筋の談によると、五全大會に於ける蔣介石一派の對蒙政策に不滿を抱いた蒙政會は各種の改善意見を提出したが『綏遠省下の行政は傅作義に一任してをるから』と一蹴し更に蒙古代表選出に當つては閻錫山一派の策謀に遭ひ、蒙古側の意見は全く默殺され愈よ蒙古側の反中央空氣濃厚化した、また蒙古監察委員に章嘉活佛が選ばれたに對し、蒙古側では章は甘肅の『タングト』族出身で蒙古人にあらず政教分離を本心となし且蒙古では宗教上の代表を直ちに政府委員に推薦する事は違法である』と抗議したが、中央政府の彈壓に依り屈服せしめられた、斯く對蒙政策の重點は遂に蒙古民族の反將氣勢を煽り、自治獨立の機運は急速に進展しつゝある

小野田對聯合 會の對立激化

【東京電話】朝鮮小野田セメントでは今回朝鮮東海岸の三陟に於て工場を新設することに內定した、工場能力は月產一千五百噸、今年末着工の豫定である、同社ではこの外新設豫定の古茂山工場月產能力千二百噸と前後し川內工場の月產能力二萬二千噸を月產能力三萬二千噸に擴張する計畫である、既設の平壤工場月產能力二萬五千噸を合すれば實に月產八萬五千噸の巨大能力を有することゝなり、一方朝鮮におけるセメント需要高は約六十萬噸で既に供給過剩である所へ聯合會では朝鮮向移出を積極的に敢行してゐる外、宇部セメントは會寧工場月產能力三萬噸建設計畫を有して居るから、朝鮮に於るセメント供給は異常な過剩を來すこととなり、その結果これら過剩セメントは內地に逆移入されるから、小野田對聯合會の對立は愈よ激化の外なしと見られる

豫算綱要廿六日議員に配付

【東京電話】明年度豫算の貴衆兩院議員に對する內示は恒例に從ひ豫算綱要の配付のみにて省略されることになるので、大藏省主計局においては目下豫算綱要の成案を急ぎつゝあるが、大體において二十四日頃成案が完成する筈であるので同日定例閣議において正式決定をはかり、印刷の上二十六日議員に配付する豫定である

機敏な江界署！

僅に八時間で逮捕 王は遂に兇行を自白

【新義州電話】極惡犯人王世福は殺人放火の兇行後直ちに江界局脫走を試みたが、いち早くこれを察知した江界署は大工の容疑者中たゞ獨り王のゐないことに目をつけしかも王が狙へて前川方面へ逃げたとの重大なる聞き込み得、それ！とばかりに自動車で追跡約二里半の地點で逮捕し、今日まで苦心慘憺の訊問、科學的搜査の結果遂に十六日目に自白するに至つたものである、彼が逮捕されたのは六日午後一時で兇行後僅に八時間後といはれ、江界署の敏活果斷な檢擧振りは平北警察界の活模範として賞讃されてゐる

犯行內容（詳報）

【新義州電話】犯行內容は犯人王は妻と共に江界農林學校舍新築工事場より約一丁離れた地點に住み大工として傭はれてゐたが食費其他に借金が三十圓程溜り、これを頻りに催促されてゐた、農林學校長宅に相當の金があるのを聞き知つた王は此處に入つて強奪すべく三ケ月前から計畫し殺器も早くから用意して時機を狙つてゐた、五日午後十時愈よ犯行を決意し校長の宅の外の障子を破つて內部を窺つたが、家人は何れも熟睡してゐるのでまづノミで障子の入口を切り開き、表の間に就寢中の橫地技手のあごに一擊を與へ昏倒せしめるとゝもに、物音に驚いて中の間から起きてくる校長夫人花子さんをじつと待ちうけ襖を開けて頭を出したところを斧を以て頭部を毆りつけた、夫人はよろよろとぶち倒れる足をふん張り、其處にあつた布團を取り上げて健氣にも犯人に被せんとしたが、遂に犯人のためめつた切りに叩き斬られて了つた、續いて長男裕さんと夫人の妹マツエさんが目をさますや血に狂つた犯人は無我夢中となつて二人を殺害この狀態を見た殘り三人の子供は恐ろしくて頭を布團の中に入れ泣き叫んでゐるのを犯人は惡鬼の如くさらに殺害して了つた、かくするうち橫地技手は我に歸り犯人を逮捕すべく起つたが、犯人は手にせるノミで鼻や頭部を滅茶苦茶に斬りつけたものである

訊問調査に 非常な苦心

【新義州電話】犯人王は十六日間にわたる取調べ中再三自殺を企てた際に二十日の自白前の如きは訊問中突然眞赤に燒けてゐるストーヴに頭をぶつゝけて自殺を計つた、王の精神は混亂に陷つてゐるものと見られ、訊問調査には非常な苦心が拂はれたものである

鮮銀大邱支店 窓口盜難事件 犯人目星つくか

【大邱電話】鮮銀大邱支店窓口に於ける二千圓の盜難事件について大邱署では犯人搜査に躍起となつて居るが、その後當日同店內に廿一、二歲の坊主頭の男を見うけたといふ者あり、この點から推して犯人の目星がついたものの如く更に大活動が開始された、この坊主頭の男は昭和四年殖銀大邱支店內で客の金千餘圓をすりとり開城刑務所で二年の刑を終へたもので、當局では件の男の行方について搜査の歩を進めて居る

英國政府の― 伊太利屈服策

理事會の招集を要請 相互援助問題討議か

【パリ廿一日聯合】イギリス政府は、佛伊和協試案の諒解に瀕した今日、危機に瀕したヨーロッパ國際情勢の收拾に百方努力してゐるがウーヴル紙ロンドン特派員の報道によれば、イギリス政府はイタリー屈服策として明年一月十日前後理事會に於て規約第十六條の適用にかける相互援助問題の討議をはかる方針を考慮中と解される

發動機船遭難 注文津沖合

遞信局發表＝二日午前五時十五分頃鮮康丸の發する無電によれば同三時三十分東經百廿九度四十三分、北緯四十度五分江原道注文津を距る四十浬の沖合で注文津佐野氏所有の發動機船一勢丸（約二十トン）が遭難せると發見、乘組員を救助、船體は遺棄漂流中

キーフア選手 百米背泳で五十七秒六の大記錄

【シカゴ廿一日電通】米國のアドロフ・キーフアー選手は去る十一月十日ドイツのブイスローに於て百米背泳で一分四秒九の大記錄を出したが、二十一日當地の競泳會で百米背泳に從來の世界記錄を破り五十七秒六といふ驚威的記錄を出した

さあ！年賀郵便を＝ 年賀郵便の特別取扱ひは例年通り廿日から廿九日まで行ひますが、今年は年賀用郵便切手（一錢五厘）も發賣してゐます（寫眞は京城郵便局前で）

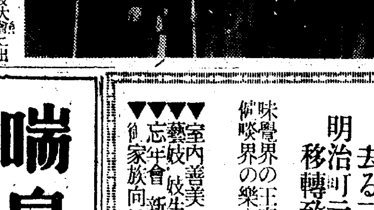

京商のアイスホッケー選手

京商アイス・ホッケー部選手十名は日光細尾リンクで來る廿七、八、九の三日間開催される全國中等氷上競技大會に出場のため靑木教諭、荻監督に引率され廿三日午後二時京城發、一月五日午後七時廿五分歸城する（寫眞はきのふ來社した選手一行）

人

◇三宅第廿師團長 石川參謀長同伴鎭南浦より廿二日歸城、直ちに京城へ、廿四日午後二時廿分歸任の筈
◇滿鐵北鮮鐵道管理局長 入城中廿二日歸任
◇鷲津第三十九旅團長 內地出張中廿二日京城通過平壤へ
◇富山事務官 外事警察事務打合の爲東上中廿二日歸任
◇山本西鮮合同社長 廿二日入城朝鮮ホテル

けふの天氣 北西の風、晴、寒い

名物 大田 リンゴカステラ 中田堂

御進物には新裝の意匠優雅な 大和軒の煉羊羹 本町一丁目入口

「尿の病」と「性病」に 推奬された藥草の自療法

桃屋の果實罐詰 フルーツ 第一品質 白桃、黃桃 枇杷、西洋梨 フルーツサラダ 蜜柑 櫻桃 鳳梨 東京 桃屋謹製（各食料品店にあり）

感冒解熱新藥 キナピリン 特長 服み易き丸劑にて胃腸心臟を害せず かぜねつ頭痛に最ヨクキク 各藥店に有 高橋盛大堂

鐵道 受驗

外務社員募集 今般社名改稱ニ伴ヒ業務擴張ノタメ第一線ノ鬪士多數ヲ招聘ス 京城府永樂町二丁目五十六番地 横濱生命改稱 板谷生命保險株式會社 朝鮮支店 電話本局四五一五番

高級化粧洗濯用 レコード石鹸

皆様の蓬萊閣が去る二十一日から明治町元朝鮮火災跡へ移轉致しました 明治町取引所前 味覺界の王座 御喫界の樂土 中華料理 蓬萊閣
▼室內善美煖房完備眺望絶佳 ▼藝妓、妓生の招聘は御自由に ▼忘年會新年宴會向花形です ▼御家族向には最も御手輕です

喘息治療劑の撰擇に就て 喘息治療劑は多種多樣にして患者は其等治療劑に習慣となる結果何れも效力充分ならざるに惱む者多し。斯る場合歐米各國に於て喘息特效藥として推奬さるゝ伯林喘息治療院長ワイス博士創製のアストモリジン 御使用を臨床家各位に謹告す

乳菓 カルケット お医者がすゝめる滋養のお菓子 年末年始 贈つて安心 貰つて感心 御贈答品

花柳病專門 和田醫院

京日案內

社員急募 支配人級一名 會計係一名 田中ビルブローカ

特別案內

金融 トミヤ

恩給 三澤商會

株式會社 以文堂 教育圖書出版 京城寬勳洞・振京一〇二七五番

痛むぢは オセロぢの藥がある 全國藥店にあり ¥0.30 ¥0.50 ¥1.0

カゴメケチヤップ

冬スポーツ（ウヰンター）の開幕（かいまく）

毎年のことですが注意せねばならぬ雪原の光線と眼の關係

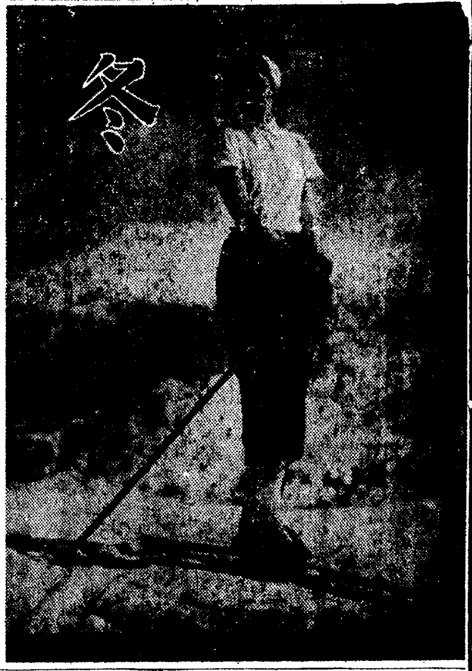

銀嶺は招く！純白の處女雪は今や粧を新にしてスキーヤーの來訪を待つて居ります。ウヰンタースポーツの開幕！何といふ壯快な季節の饗宴でせう。そこで今年のスキー界の新傾向はと言ふと「ゲレンデから山スキー」へです。簡單に樂しめるゲレンデから、より壯快に、より刺戟的にウヰンタースポーツの極致を樂しまうといふ方向轉換へ、その爲に二千メートル以上の山々がスキー、ファンの憧れとなつて登場してゐます。

〃光線―と眼〃

しかしスキー技術の向上、斷山への憧れは同時に「光線と眼」との問題について深い省察を要求してゐます。雪眼の反射、紫外線、寒風の刺戟による眼の障害が必然的に起つて來るからです。しかもこれらの刺戟は眼の最も主要部分たる水晶體、硝子體、前房水を冒すのですから油斷がなりません。かうして主に結膜、虹彩、角膜に炎症を起し、充血、霞眼、分泌、流涙等の症狀を自覺します。スキー地に雪眼などといふ恐ろしい眼病が流行するのもこの間の消息を物語るものであります。

〃保護―眼鏡〃

從つてスキーをやるには必ず眼の保護を忘れてはなりません。殊に雪野原の光の強い處で長くスキーをするやうな場合は充分その點を考慮しないと折角のウヰンタースポーツの快い微醺に打醉かれる様なことになり勝です。かういふ意味で最近スキーヤーに光線よけの保護眼鏡を用ひる人が見受けられますが、保護眼鏡を濫用すると却つて紫外線に對する抵抗力を弱める結果となり有害な場合もありますから注意せねばなりません。スキーヤーにはスマイルのやうな優秀な眼科藥を利用するのが最も理想的と言はれます。

〃健眼―工作〃

スマイルは雪眼の反射光線や寒風からよく眼を護り視力を活かし充血や溷濁を去つて眼の健康を增進するばかりでなく、携行に至便で、隨時一滴づゝ點眼し得る特長がありますから、スキー、スケート等の眼の保護には申分のないものであります。しかもスマイルの與へる眼の爽快感は當然ウヰンタースポーツの歡喜をも增大するのであります。

スマイルは眼科藥として獨自の配劑に成る優秀健眼劑で藥價は廿五錢四十五錢全國藥店又は百貨店藥部にてお求め下さい。御代理店への御注文は東京日本橋區本町玉置合名會社（振替東京七二番）へ御願ひします。

照明と視力

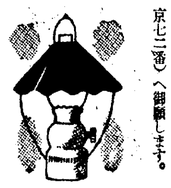

☆自動車の運轉手ならば誰でも經驗して居ることですが夜間自動車を走らせる時は、晝間に比べてハンドルを握る手に餘計力が要り、從つてエネルギーの消費量が多いといふのです。これは明かに照明と視力の問題に對する一つの鍵です。

☆即ち不完全な照明の下に仕事をすると、まづ眼が疲れる、眼の疲勞は不知不識全身の筋肉を緊張させ、エネルギーを非常に無駄に消費します。これは米國の照明研究家として知られてゐるルッキッシ博士の研究ですが、更に實驗の結果は我々が物を見る場合普通これならばといふ百倍の明るさでないと完全でないことが判りました。

☆讀書家や事務家が眼の疲勞を訴へるのは當然で、スマイルの様に眼精疲勞に効く眼科藥でも常用しない限り眼疾の脅威はあまりに當然です。

明眸工作第一課

眼の言葉はエスペラント語以上に世界共通である。たゞ一度のウヰンクが戀愛のチャンスを掴むかも知れないし、又眼が美しいといふだけで銀幕のスターに浮び上ることも夢ではない。この意味で「眼の表情」「眼の言葉」こそ最も強力な現代女性の武器である。

☆ところで銀幕に躍るスター達、たとへば最近メキメキと賣出した眼の女優、フランチスカ・ガールやマアル・オベロンのやうに素晴らしい眼の魅力は一體どうして生れるか。勿論生れつきの明眸もあるが、眼がいつも健康で清澄で眼の働きが敏活であることが條件である。姿態や服装は二の次ぎで眼の表情こそ最もアトラクチヴな魅惑戰術であることを現代女性は今少しハッキリと認識する必要がある。

☆眼の動作を敏活にするには種々の方法があるが、最も簡單な方法は眼を左右上下に動かす、眼球の運動を行ふのが效果的である。眼の健康の清澄を保つには絶對に眼を疲れさせないことである。だからシネマなどでさんざん眼を疲めて置いて放任して置くといふ事は絶對になく、隨時隨所で眼が疲れたと思つたら早速スマイルを點眼することである。これがまづ現代での優れた明眸工作の第一課である。

冷たい風の刺戟で眼が痛みませんか

冬の寒風は眼の大敵です

冷霜 冬の訪れ、銀色の空。冬が慌たゞしく訪れました。冷たい風、雪、乾燥し切つた空氣、冬の訪れは色々な意味で私達の身體に影響を與へますが中でも一番大きな影響を受けるのが眼です。それは室内にあつては火鉢、ストーブ、暖房装置などによつて極度に空氣が乾燥し、有害ガスが充滿して眼粘膜を刺戟し、一步外出すれば針のやうに冷たい風がバイキンや塵埃を含んで眼を襲めるからです。

かう した刺戟によつて一層多く誘起される眼病は何といつても結膜炎と角膜炎でせう。尤もさうした眼病に罹らないまでも眼が充血したり、視力に影響したり、さては近視や亂視の原因になつて不知不識の間に眼を惡くしますから、何人も充分用意して眼を酷使する以上は眼を保護することも心掛けねばなりません。勿論結膜炎や角膜炎に罹つた場合はなるべく早期に手當して、重症へと移行を防ぐ用意を忘れたくないものです。

結膜 炎といふのは御承知の如くはやり眼、やに眼と稱されるもので、眼が充血したり、眼脂が多くなつたり、眼の中がゴロゴロして異物感を覺えたり、明るい光線が眩しくなるといふ風でいつも、眼中が不快で自然能率にも影響を及ぼす厭な眼病の中でも最も罹病率の高いものです。角膜炎と言ふのは霞み目、ほし眼等で眼球の黒い部分が犯され、星が出來たり、眼が霞んだりして視力障害を受けることの多い比較的重症の眼病、うつかり治療の時期を遲らすと取返しのつかぬ重症になることがありますから注意が必要です。

眼病 の手當に就て注意せねばならぬことは眼藥の選擇です。たとへば殺菌作用、收斂作用、消炎作用、鎭痛作用などを具備したものが必要なことは言ふ迄もありませんが。更に大切なことはこれらの對症的な効果以上に、視力の回復、眼の健康美の增進、疲勞充血を去る作用が充分でなければなりません。この意味で、最も推奬される眼科藥は「スマイル」であります。

スマ イルは獨自の處方と配劑によつてこの諸作用を具備してゐるのみでなく、點眼して頗る快適な爽快感があり眼病の治療のみでなく執務、讀書、映畫、スポーツ等で眼が疲れたり充血した場合に極めて效果的であります、しかも連用して習慣性とならず、副作用を認めず、何人も手輕に效果的に健眼工作を遂行し得るとても重寶な眼科藥として好評であります。

スマイルは眼科藥として優秀性を誇るのみでなく容器も殊に優良ガラス口栓にグッタペルを用ひて藥質の變化を絶對に防止し衛生主義な自動式點眼装置と相俟つて頗る好評です

せきつゐ 神經痛・リウマチ 手足シビレ引ツリ腰脊筋痛み痺れ骨くさり猫背曲り等でお困りの方は此新聞名を記入し申越下さい實驗者が皆喜んで居る御專門良藥の說明書を送呈します 兵庫縣明石市右手塚町 元木本家

債券 五割利殖法 小資活用確實有利 ●毎月くじ債券共同購入貯蓄法 ●債券購入代金保證 ●當籤債券無料進呈 京都北大路新大宮東入 共同證券社

心臟病 急性慢性を不論本病主治の專門藥富寺に有是非一度御試藥あれ詳細申込次第無料送報す 明石市外玉津村 日輪寺別院

月やく流經器 無効藥に浪費せずに先づ說明書を見よ容器記入申込次第說明書送る。安全無害にして實に簡單人にも安々使用出來少しも副作用なく寒効 神戸市兵庫區天城通八丁目七拾四番 不二屋

軍足の製造 新副業家業家 …… 大阪市北區岩井町二丁目 浪速合資會社

上海でおなじみの青柳 **寫眞・畫** 百％ 〇 大阪一組二円見本郵券三十錢 長崎市長崎局私書函三十二號 **青柳甲斐**

毛深き方へ 博士新發見官許 脫毛劑 毛の發生に非ずムダ毛の除去に止む永久說明書呈 大阪市住吉區帝塚山 デーオー社

特種 消防器具 バルブ・コック製造販賣（カタログ發送） 大阪市浪速區戎町一三二九 **小川鐵工所** 電話櫻川一三五六・四三七二

色黒い人へ 生れ付色の黒い人ニキビソバカス油顏赤鼻等でお困りの方は手數料三十錢封入下さい見違る程色白く美しくなる良いコメド液をすぐお送致します 愛媛縣川之石町 **コメド社**

捕獸器 毛皮の最好季 **金儲は今です** 送料共金…… 大阪 **宮家大阪支店** 振替大阪四九九八四番

冬物品 **羅紗既製品** 子供服・トンビ・外套 洋服・オーバ・ズボン 大阪市東區南本町三丁目 株式會社 **山口富商店**

無税證明書附 空氣銃 特價提供 少年用二円以上五円 高級ダイアナ式十円以上廿八円 カタログ二錢 東京屋部

軍手の製造 副業に專業に …… 京城府西大門町一丁目十九 **豊國軍手製造所**

抗體療法 …… 大阪

らい病 …… **大同家**

婦人良藥

喜谷實母散（きだにじつぼさん）

產前產後の養生に！

保溫！ 冷え込みを防ぎませう 婦人病を治しませう

こんな時にはぜひ
- 足腰が冷え込む時
- つはりで體の弱つた時
- 月經不順で惱む時
- いやなこしけの下る時
- 子宮病で多年惱む時
- 流產早產の氣配ある時
- 氣分惡く眩暈のする時
- ヒステリーでこまる時
- 感冒や頭痛の時

にせもの多數あり 喜谷と御指定下さい

定價	
一日分	二十錢
三日分	五十錢
七日分	一圓十錢
十四日分	二圓十錢
卅一日分	四圓五十錢

本舗 東京 京橋 喜谷市郎右衛門商店

正月用ラシヤ製品 織元直賣

小賣相場の半値以下 大提供

年產壹億余圓

愛知縣特產羅紗

愛知縣は東洋一の毛織物の製產地である事はもとより皆樣の御承知の著です。東西は申すに及ばず世界的に進出よく外國品を驅逐ニッポンラシヤの聲價を全う致しますのも世界一の最上な技術と最低の賣價が兩々相まち此際に牢固として拔くべからざる金字塔を樹立した所以であります

實用ラシヤオーバー

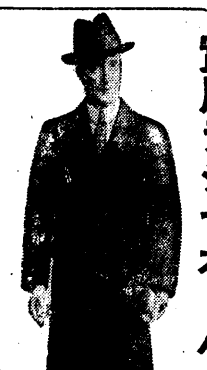

實用ラシヤオーバー 日本毛織特製 厚地メルトン紺黒茶朱子裏附
- (506) 片前型 6.30 寸法鯨尺 28 29 30の三種
- (507) 兩前型 6.80 寸法鯨尺 29 30 31の三種

高級片前型ラシヤオーバー

片前型
- (508) 日毛高級ベロアー厚地ラシヤ 8.80
- (509) ラクダベロアー高級品豪華仕立・絹裏高級キロット 12.00
- (510) ラシヤ注文仕立紳士用 18.00

寸法鯨尺 28 29 30の三種

高級兩前型ラシヤオーバー

兩前型
- (511) 日毛高級ベロア厚地ラシヤ 9.80
- (512) ラクダベロアー高級品 13.00
- (513) 高級キロットラシヤ 19.00

注文仕立紳士用 以上寸法 鯨尺 29 30 31の三種

青年向 霜降オーバー（兩前型） モダン最新流行型

兩前型
- (500) 厚地霜降ラシヤ朱子裏附 9.80
- (501) ベロアー厚地霜降絹セック裏附 12.50
- (502) 高級ベロアー厚地豪華仕立紳士用 18.00
- (503) 最高級紳士用ベロアー霜降 28.00

寸法鯨尺 29 30 31 32の四種

グランドオーバー（活動用）（運動用）

- (504) 黒厚地メルトンバンド付 5.30
- (505) 極厚地霜降ラシヤ特上品バンド付 6.30

寸法鯨尺 20 22の二種

防寒用ラシヤトンビ特賣

- (466) 黒メルトン本紗天絨裏本仕立實用品 10.00
- (467) 高級ラクダ・メルトン朱子絨裏附仕立 15.00
- (467) 最高紳士用ロスキン手縫本仕立本朱子裏 23.00

◎寸法鯨尺三三、三四、三五、三六の四種 身長御書添下さい合せて送ります

冬向背廣服（三ッ揃）

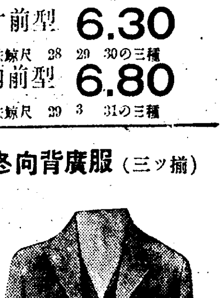

無地背廣の部
- (460) 厚サージ純紺黒洋朱子裏附 …… 9.80
- (461) 純毛厚サージ極上品紺 黒洋朱子裏附 …… 14.50
- (462) 防寒用純毛メルトン紺・黒二色洋朱子裏 …… 10.00
- (455) 最高級ヒツケ純毛紺黒アルパカ裏紳士用 …… 23.00

柄背廣の部
- (450) 純毛ウーステット斜線柄絹朱子裏 …… 11.70
- (451) 純毛ウーステット立縞洋朱子裏紳士用 …… 14.80
- (452) 純毛スアッチ立柄青年向洋朱子裏 …… 13.50
- (453) 純毛ウーステット大柄青年向洋朱子裏 …… 15.50
- (454) 高級スポーテックス紳士用・シルバー裏附 …… 18.30

以上 特大・大・中・小の四種御注文の場合は・身長・體重・年齢等御通知下さい

詰衿服（金ボタン附本仕立上下一組）

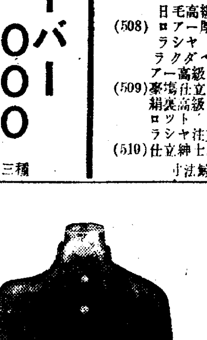

- (四六三) 厚サージ朱子裏附（上下）…七圓八十錢
- (四六四) 極上36厚サージ洋朱子裏（上下）……十一圓五十錢
- (四六五) 防寒用純毛メルトン厚地純 八圓三十錢

紺サージ女學生 水兵服 毛厚地紺サージの極上品

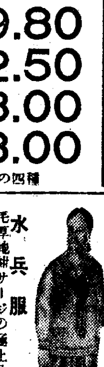

各一着上下組
- 尺八寸 一・二年用 3.80
- 二尺 三・四年用 4.00
- 二尺二寸 五・六年用 4.20
- 二尺四寸 女學生用 4.50

小學生ラシヤオーバ（男子用） 黒厚地メルトン、絨裏附兩前仕立

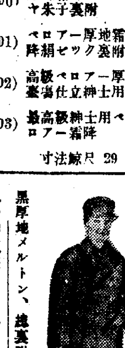

- 尺六寸 幼年用 4.30
- 尺八寸 一・二年用 4.70
- 二尺 三・四年用 5.00
- 二尺二寸 五・六年用 5.30

女學生用ラシヤオーバ 厚地ベロアー、ラクダ色、兩前仕立高級品

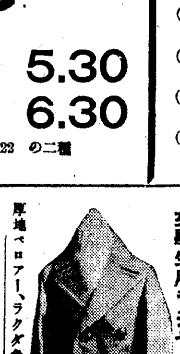

- 尺六寸 …… 4.80
- 尺八寸 …… 5.10
- 二尺 …… 5.40
- 二尺二寸 …… 5.70
- 女學生用 二四、二六 8.00

御注意 甚だ勝手乍ら一切切見本は御斷り致しますが絶對責任附の製品なれば必ず御氣に召す事と信致して居ります、背廣服は何れも上衣、チョッキ、ズボンの三揃です。

全國運賃無料 サービス

運賃は全部弊店負擔致します

御注文
- ◎御手紙で御注文下されば代金引替で送ります
- ◎必ず身長、體重、年齢、お好み等御書添下さい
- ◎切見本は御送り致しません
- ◎御不向の場合は取替又御返金も喜んで致します
- ◎運賃荷造料・全國弊店負擔

名古屋驛北（[illegible]）

合資會社 サービス商會

電話西四一三七番 振替名古屋一六一五一番 （私書函笹島第六十號）

本紙一萬號記念三千圓懸賞一等當選 築地新上演映畫

人生謳歌(10)

森岡多作 寺本忠雄畫

追はるる女（二）

誰の眼からも逃れて、女と二人きりの秘密室ともいふべき、此の一番うしろの座席を侵した紳士に對して、相川は少からず不快を感じた。彼は急に傲然たる態度を示して、其の紙片をひつたくつた。

『移動警察の者ですが、お隣の御婦人は御連樣ですか』

相川はいまいましげに、其の側へ幅の廣い威壓的な字で書いた。

『然り』

移動警察の刑事はちよつと小首をかしげたが、直ぐ又かがんで書いた。

『失禮ですが、どういふ御關係なのですか』

『………』

山本博士の次女公枝が、さきの××事件に關係してゐたが、事件發覺前に潜入して、目下其筋で捜査中であることは、相川も山本博士と懇意の間柄なので知つてゐた。

『山本博士の令孃なら、僕は全々知らないね』

相川が刑事に其の紙片を渡した時。化粧室のドアが開いて、一層嬌艶に化粧した彼女が、ニコニコ笑ひ乍ら歸つて來た。それに代つて相川は憮然と立ち上つた。

相川が化粧室に這入るのを眼で追ふやうにして見とどけた刑事は急にニコニコと微笑しながら、背後へ振返つてメモを女に渡した。

『大變お睦じいのですね』

たでせうか?』

高度計がブリンブリンと上還し出した。旅客機は何時か三島の上空を過ぎて、箱根街道が蜿々と山腹を匐つてゐるのを俯瞰しながら、箱根の山にかゝつてゐた。

彼女は躊躇なく鉛筆を執つて、濶達な文字で書いた。今化粧室で相川から貰つた名刺を見て來たばかりである。

『相川楠太樣。相川製作所の社長を始め、多くの會社の重役でゐらつしやいます。經濟雜誌や新聞等に、よく寫眞が載つてゐますわ』

『道理で知つてたのです。私もあの小石川の御邸に度々御伺ひしたことがありますよ』ていと、貴女は山本さんの御孃樣ぢやありませんか、一度相川さんの御邸で御紹介を受けたと思ひますが』

『姫のお友達』

相川は荒つぽい文字で出鱈目を書いた。

『御姓名は何んとおつしやるのですか』

『相川楠太』

相川は空とぼけてから書いた。

『いや、それは存じてゐます。御隣の令孃の御姓名が伺ひ度いのです』

相川はあまり相手の態度が慇懃なので、始めの出鱈目を悔いたが、もう仕方がなかつた。

『どこの御令孃か忘れたね三三度邸へ來たことがあるので、顏見知り越しなのだ』

から書いたが、更に側へ書き足した。

『君！ 木津川を發つた時、航空會社の帳簿に記入したサインを見るとよかつたね。併し君は誰だと思つてるのだね。言つてみたまへ、ひよいと思ひ出すかも知れない』

刑事は躊躇したが、思ひ切つて書いた。

『山本博士の令孃ぢやありませんか、顏が寫眞顏にそつくりなのですが』

相川はほつとした。×大敢撥の

彼女は唯ニッコリと笑つただけで、其の儘メモを返した。

『失禮ですが、今の方、お父樣でゐらつしやいますか?』

彼女は輕く頭を振つて『いゝえ』をして見せた。

『でも、前からの御知り合ひなのでせう?』

彼女は鉛筆を取つてちよつと考へた。が、急に書くのをよして、刑事の眼に覗いて見せた。

『今のお方を、私は何處かで御見受けしたやうですが、どなたでし

けふの番組 JODK

二十三日(月)

午前七時三〇分(東)朝の修養 イエスの宗敎(五) 文學博士 石橋智信
同七時五一分(東)ラヂオ體操
同八時一〇分 今日の天氣見込
同九時(東)家庭メモ
同九時一〇分 氣象通報(釜山)
同九時一五分 氣象通報、料理獻立
同一〇時三〇分(大)母の時間 冬休みと子供(二)冬の遊びについて 桑野久任
正午(東)時報、日用品値段、鮮魚卸値段
午後零時五分 落語 鍵穴を覗く 柳亭燕路
同零時四〇分 ニュース
同二時〇分(東)婦人の時間 年中の婦人問題展望 河崎なつ
同三時一五分 常識講話(朝鮮語) 釜山)冬至のお話 權惠奎
同三時四〇分(東)氣象通報
同四時 ニュース(氣象通報、釜山)
同六時(釜)唱歌と兒童劇 一、二部合唱 御代の榮 釜山高等小學校一、二年女子 伴奏 友成朋子 二、兒童劇 百合若 釜山第四小學校三年生 指揮 平山良波
同六時二〇分(東)コドモの新聞 村岡花子
同六時二五分(東)科學趣味講演 燃料よもやま話 黑川眞武
同六時五五分(東)カレントトピックス
同七時 ニュース、天氣見込、職業紹介
同七時三〇分(東)講演 鏡に映つた日本の顏 竹越與三郎
同八時(東)狂言 大黑連歌 シテ 山本東次郎 アド 正木辰雄 小アド 棚田巖吉
同八時二五分(東)合唱管絃樂 銀座交詢社講堂より中繼 歡喜に寄す ベートーヴエン作曲(第九交響曲の終曲) 獨唱 ソプラノ 長門美保 アルト 能澤菊葵子 テナー 永田絃二郎 ベース 楯田孝 合唱 ルナリオリオンコール 新交響樂團 指揮 山本直忠
同八時五〇分(東)清元 春夜障子梅(夕霧伊左衞門) 淨瑠璃 清元延壽太夫 同 清元榮壽太夫 同 清元志壽太夫 同 清元壽美太夫 三味線 清元榮次郎 上調子 清元正壽郎
同九時三〇分(東)時報、ニュース、氣象通報、翌日の番組、ニュース再放送
同一〇時 ニュース(朝鮮語釜山)
午後零時五分 物語 李命萬
同三時一五分 常識講話 權惠奎
同六時 うたのおけいこ 玄雲
同六時二五分 產業ニュース引續き 奉祝記念講演
同七時三〇分 講演 沈宜麟
同八時 報念外 洪永厚
同八時二五分(東)合唱管絃樂 趙聚玉
同八時五〇 時調 高永泰
同九時五分 俗曲 金仁浩

あすのきゝ物 二十四日(火)

午前七時三〇分(東)朝の修養 イエスの宗敎(終) 文學博士 石橋智信
同一〇時三〇分(東)家庭講座 年末年始の行事 江馬務
午後零時五分(東)ハーモニカ合奏 東京マイナーアンサンブル
同二時(東)俚謠 唄 松本丈一外
同二時(東)婦人の時間 婦人生活の地方色 瀬川きよ
同六時(大)童話劇 三人のサンタクローズ 神戸童話劇協會
同六時二五分(東)靑年の時間 靑年と政治 關口泰
子供と家庭の夕
同七時三〇分(大)日曜學校クリスマス禮拜 日本メソジスト神戸中央敎會聖歌隊
同七時五〇分(大)物語 雪の夜の鐘 千葉早智子外
同八時一五分(大)ヴアイオリン獨奏 コンラッド・リブレヒト
同八時三〇分(大)木琴獨奏 小數春夫
同八時三五分(大)ラヂオドラマ サンタクロースの贈物 中野秀夫外
同九時(東)絃樂合奏 コンセール・ビジュー 田中次郎八外

冬休みと子供(二) 冬の遊びに就いて

母の時間 前十時半 奈良女高師 桑野久任

一、冬の間の子供の遊びに就いて如何なる注意をしなければならないか正月の遊びを例にとつて述べる
一、先づ室內の遊びカルタ雙六など
一、衛生上考慮すべき點空氣の汚れや運動の不足飲食を過し易き事
一、敎育上考慮すべき點寒さを厭い不精になる事や勉強を怠りがちになる事
一、次に戶外の遊び凧あげ追羽子雪が降れば雪合戰氷が張ればすべりなど
一、衛生上考慮すべき點強い兒と弱い兒と病氣の兒
一、敎育上の效果は如何凡べて遊びは眼をねり手をねり頭をねるものであるが、冬の寒風にもまれてのそれは更に意志を凝め身體を鍛える

講演 午後七時半 鏡に映つた日本の顏

貴族院議員 竹越與三郎

鏡にかけては僞りもインチキも直く化けの皮があらはれてしまふ今その鏡に映つた日本の顏は、眞に僞りのない我日本の全貌である。ところが歐米論者はその顏を見て新くも成長發展したのは歐米の文物制度を取入れたからだといふこれに反して反動論者はそうではないといつて歐米論者をコキ下してゐる。然し鏡は正直である。現在映つた日本のその顏は歐米論者や反動論者の言ふが如きものではなくてそれこそ我日本の傳統的精神に培はれて立派に出來上つた僞りのない顏である。私はそれを我が邦政の變遷史やその他各方面から見て說明する。

清元 夜八時五十分 春夜障子梅 夕霧伊左衞門

清元延壽太夫 ほか

合〽冬編笠のあかはりて合紙衣の火打ひざのさら合かざふきしのぐ忍草しのぶとすれど古しへの合花は合嵐のおとがひに合今日の寒さを喰ひしばる合はみだしつぽも神さびてことりつまりし合しはすの日合へうさんらしくも吉田屋の〝內〟を覗いて〽喜左衞門 合 昔は樣が迎ひに出る今は〽つかぬ後にしはす浪人 合 あらいあらい 合 〽ひけば破る 合 これ喜左去りとては紙衣ざはりがやどにか喜左喜左〽と鼻に 合 扇の横柄なり〽喜左衞門は立ち出で〽ヲ、ヲーめづらしや伊左衞門樣いざお通り〽と袖をひけば〽ア、やらやら長刀の草履をぬいであみがさの中の合座敷にとほりける合〽奥の樣子を伊左衞門腹立ちまぎれ床の間、三昧線引よせ調子さへ合ば合どうしてからしてと合胸は合二上り三下り合歌のせうがに合の手や

キカセ所 〽かはい男に逢坂の關よりつらい世のならひ〽ア誠にそれよあの歌で思ひ出すことその月見に太夫とおれが連彈に彈た時の面白さひく其ぬしはかはらねどかはつたはおれが身の上あいつが心底後のやうにあらうとは〽おもはぬ人にせきとめられて合今は野澤の一トつ水〽ア、さうぢやナアア戀も誠も世にある時人の心は飛鳥川かはるは『勤』めのならいぢやものを、逢ずと一層いんで臭やらかア、イヤ〳〵あはじにいんでは此の胸が〽すまぬ合心の中にも暫し合澄むは由縁の合月の影合むざんやな夕霧は流れの昔〽慕かし合夫のねじめ身にこたへ合飛び立心奥の間の首尾がくちせぬ合えんとえん合胸と合心の合間の山あいの襖の工合よく合〽あけくれ戀しい合夫の顏合見るに嬉しく走りより合抱きついたるきり〳〵す泣よりほかの事ぞなき(以下略)

朝鮮郵船定期出帆

△印ハ船客斷リ

◎北鮮新潟連絡
新京丸、重噸三、五六八噸 定員一等十二名、二等四十二名、三等百二十八名
雄基 三ノ日 午前六時發
羅津 三ノ日 午前八時着 午前九時發
清津 三ノ日 正午十二時着 午後五時發
新潟 五ノ日 正午十二時着 七ノ日 午前十時發
清津 九ノ日 午前八時着 午前十一時發
羅津 九ノ日 午後二時着 午後五時發
雄基 九ノ日 午後七時着

北鮮橫濱直行 東京—阪神—關門—コース
△太海丸 羅津十二月三日 雄基三日 清津三日 釜山—關門—大阪—名古屋—清水—橫濱
北鮮東京行
長壽山丸 雄基三日 清津六日 元山六日 關門—名古屋—橫濱— 清水寄港
○急行船
△盛京丸 雄基八日 清津十日 元山十二日 關門—大阪—名古屋 清水—橫濱寄港
西鮮東京行
△江原丸 鎭南浦六日 仁川二日 木浦三日 關門—大阪—名古屋 清水—橫濱寄港
△咸鏡丸 鎭南浦六日 仁川七日 木浦三日 釜山—博多—關門
北鮮名古屋行 阪神寄港
○陸軍運輸部御用船
立神丸 雄基六日 清津九日 元山三日 釜山—博多—關門— 神戸寄港
北鮮大阪行
清津丸 雄基三日 清津四日 元山七日
金剛山丸 雄基七日 清津八日 元山十日
西鮮大阪行
○南部線 釜山—關門—神戸寄港
慶州丸 仁川三日 群山三日 木浦七日
漢江丸 仁川十二日 群山十三日 木浦十四日
○北部線 博多直行—神戸寄港
漢城丸 鎭南浦六日 仁川八日 群山九日
新義州丸 日 鎭南浦 日 仁川 日
敦賀行 新舞鶴—舞鶴—宮津—境 延長
慶安丸 雄基四日 清津五日 元山七日 釜山—博多—長崎寄港
鹿兒島、三角行
大連丸 仁川六日 群山七日 木浦八日
○博多直行船 長崎寄港
櫻島丸 大連六日 仁川九日
西鮮清津行
平安丸 仁川 日 鎭南浦 日 釜山 日
北鮮上海、青島行
平安丸 清津 日 釜山 日
上海行 青島延長—群山—木浦— 隔航寄港
平安丸 仁川三日 鎭南浦五日 釜山八日
青島行 芝罘—大連寄港—込海延長
會寧丸 仁川二日 鎭南浦三日
大連行
櫻島丸 仁川三日 鎭南浦三日
大連丸 仁川五日 鎭南浦 日
浦鹽行
金剛山丸 元山 日 清津六日 雄基七日
△乘船貨金低廉船中食事付
△左ノ外臨時船ヲ配船シ船腹ノ潤澤ヲ取計ヒ居リマス

日本郵船定期出帆
歐州行 榛名丸 橫濱十二月廿二日 神戸十二月廿六日 門司十二月廿八日
桑港行 淺間丸 神戸一月十四日 橫濱一月十六日
濠州行 熱田丸 橫濱十二月十六日 神戸十二月二十日 長崎十二月廿三日

朝鮮郵船株式會社 京城南大門通リ五ノ一 代表電話本局(2)四一九五番
釜山支店 大橋通 元山支店 海岸町
仁川出張所 港町 電話長一三四番
北鮮出張所 清津府北星町 電話長一八番 電話長三五一番
京城代理店 朝鮮運送會社
仁川代理店 朝鮮商工會社
鎭南浦代理店 朝鮮運送會社
木浦代理店 朝鮮運送會社
群山代理店 朝鮮海運會社
釜山代理店 大池回漕店
城津代理店 朝鮮運送支店
元山代理店 朝鮮運送支店
清津代理店 朝鮮運送支店
羅津代理店・雄基代理店 國際運輸支店

大阪商船定期出帆

◎內鮮連絡優秀客船 北鮮門司阪神行

朝鮮郵船定期出帆

乘客貨金低廉船中食事付 △印船客御斷り
東京行 △江原丸 門司、名古屋、清水、橫濱、東京 十二月二十日
大阪行 丸 下關、神戸、大阪 十二月十八日
漢城丸 仁川ヨリ博多直行 十二月十八日
○急行船 阪神行客船延長
慶州丸 博多、長崎、鹿兒島 十二月廿四日
鹿兒島行 三角行 十二月廿九日
櫻島丸 十二月廿二日
大連直行
上海行 平安丸 釜山、上海、仁川、青島 十二月廿二日
青島行 平安丸 十二月十六日
會寧丸 芝罘、大連、青島、仁川 十二月廿五日

臺灣行 近海郵船仁川出帆 鎭南浦、大連、高雄行

大阪商(仁川)

●阪神行(船客御斷)
十二月廿三日 昭天丸 木浦寄港
十二月廿三日 第一大發丸 群山寄港
十二月廿四日 泰仁丸 群山寄港
十二月廿八日 第三大發丸 群山寄港
十二月三十日 住吉丸 群山寄港
十二月卅一日 第二福井丸 群山寄港
●名古屋、京濱行
十二月廿五日 關東丸
●鎭南浦、安東行
十二月廿八日 第一東洋丸 南浦止メ
●海州行
十二月廿二日 第六小野丸
十二月廿一日 第六小野丸
內地各港及臺灣、北海道、支那、南洋、南北米、阿弗利加、歐州、濠州、其他何レニモ迅速ニ乘車致候
大阪商船株式會社仁川代理店 株式會社 慶田組 四一番・二一一番(出荷) 七二番・九八四番(入荷) 二三〇番(宿直)

朝鮮海洋社

仁川府港町一丁目五番地 電話二三番・一〇一番
仁川出帆八干潮二時間前忠南各港ヨリ仁川行ハ其ノ滿潮二時間前出帆トス
寄港地 瑞山、唐津、仙掌、富里浦、白石浦
寄港地 延坪島
◎海州行 太郎丸 隔日發 朝鮮運送
◎白石浦行 千里丸 月十回 白石浦代理店 白石浦運送店
◎唐津行 禮山丸 日發 唐津代理店 唐津運送店
寄港地 孔浦里、漢津、南元浦、富里浦
◎仙掌行 萬里丸 日發 南元浦代理店 池田回漕店 富里浦代理店 高橋回漕部 仙掌代理店 佃回漕店
寄港地 三吉里、大湖芝、大山里
◎瑞山行 瑞山丸 日後 聖源代理店 鴨川運送店

海洋社 船舶出帆廣告

ジャパンツーリストビユーロー案內所 京城三越、平壤三中井、釜山三中井、安東大和橋
鮮內代理店・案內所 仁川 慶田組 釜山 釜山商船組 清津 雄基 羅津 國際運輸會社
大阪商船株式會社 京城出張所 京城府南大門通三丁目一〇六 東京火災四階 電話本局長一〇三三〇番

新造 大同丸 洛東丸 就航

清津 午前十時發=門司 翌々日前十時着
雄基 前日發
大同丸 十二月三十日
洛東丸 十二月廿七日
鮮海丸 一月三日
武昌丸 一月六日
北鮮臺灣行
河南丸 清津發 一月十一日
慶運丸 清津發 一月二十一日
清津、雄基、城津、興南 博多、長崎、鹿兒島、基隆、高雄行
大連內地直行 日滿連絡毎日發 朝鐵、滿鐵主要驛ニ於テ船車連絡切符發賣
大連發 午前十時=門司着 午後一時=神戸 早朝

門司基隆直行 內臺連絡船 毎五日目發

	大連	門司	神戸
吉林丸	一月一日	三日	四日
熱河丸	十二月廿六日	廿八日	廿九日
うらる丸	十二月三十日	一日	二日
うすりい丸	十二月廿五日	廿七日	廿八日
扶桑丸	一月三日	五日	六日
ばいかる丸	十二月廿三日	廿四日	廿五日
あめりか丸	十二月廿六日	廿八日	廿九日
しやとる丸	一月二日	四日	五日

門司發正午
高千穗丸 一月三日
瑞穗丸 十二月廿八日
蓬萊丸 十二月廿一日
はるびん丸 一月七日
(基隆着翌々日午後一時)
門司より神戸行大型船便多數あり 詳細は左記御問合せ下さい(案內書進呈)

沿岸航路出帆

岐阜丸 月 日
岩手丸 月 日
海州行 毎日出帆(臨時延坪島寄港)
吾湖行 毎月六回(龍湖島、蘇江、大青島寄港)
仙掌行 毎日出帆(漢津、富里浦寄港)
聖源行 毎日出帆(天宜、三吉里、大湖芝寄港)
日本近海、朝鮮郵船株式會社代理店
大連汽船、朝鮮汽船 株式會社代理店
海州運輸
朝鮮運送株式會社 仁川支店回漕部 電話一〇番 五五九番 沿岸部電話一八〇七四番

阿波共同汽船出帆

威海衛、芝罘、大連行 利通號 十二月廿四日正午 時入港 十二月廿六日午前 時出港
威海衛、芝罘、大連行 第三共同丸 十二月廿七日午後 時入港 十二月廿九日午後 時出港
鎭南浦、八入津行 長山丸 十二月廿六日 十二月廿七日 午前 入港 出港

內鮮運輸 仁川出帆

△阪神行 丸 『在港』 十二月二十日
△阪神行 海隆丸 十二月廿三日 廿四日
△阪神行 神港丸 十二月廿五日 廿六日
△阪神行 昭慶丸 十二月廿六日 廿七日
△阪神行 日華丸 十二月廿七日 廿八日
△阪神行 龍寶丸 十二月三十日 三十日
△阪神行 和歌丸 一月二日 三日
各船共場合ニ依リ關門瀨戶內寄港仕ル可ク候
仁川港町四丁目 內鮮運輸組 電話一〇三五番 一〇〇〇番

代理店 野口商會 仁川海岸町 電話二二三番・一七三番
▲朝鮮鐵道局主要驛ニテ乘客直ニ連絡運賃貨物取扱仕候
乘客切符發賣所 京城三越支店內 ジャパンツーリストビユーロー案內

京都帝大化學研究所創製

淋疾 權威ある銀の內服新藥 パロール

藥價 一円八十錢 三円五十錢 五円五十錢 十円 送料十五錢

本劑パロールは京都帝國大學敎授堀場理學博士及び小田切理學士等の發明完成せる特許「金屬オルガノゾル製法」を應用し、同大學化學研究所內に於てその特許施設たる理化學的操作を以て、銀をマイソール白檀油中に極微粒コロイド狀に而も濃厚に分散して得たる銀オルガノゾル白檀油である。これは從來治淋上の双璧として醫藥界の認むる銀及び白檀油の有する强力なる殺菌消炎作用を全幅的に活用するに成功せるものにして、茲に久しく待望されたる銀效果の完全なる內服化を達成し、加之白檀油自體の醫治作用との相乘的效果を期待し得るに至りたる本邦醫藥界の劃期的發明藥である。されば パロールは在來治淋劑の到底追隨し得ざる獨特の性狀、特徵を有し、今や淋疾治療上に於ける最高權威として臨床醫家並に一般患者の實驗に徵し絕讚を博する所以なり。

商品細は京大附屬病院泌尿器科片山醫學博士の醫學會に於けるパロールに關する實驗報告書を參照されよ(發賣元より無代送呈)

適應症 淋毒性膀胱カタル、淋毒性尿道炎、子宮內膜炎、女子淋疾、副睾丸炎、攝護腺炎、細菌尿

▲全國有名藥店デパート藥品部にあり、若し品切の節は振替又は代金引換にて直接發賣元へ御註文願へば直送いたします。(郵券代用も可)

片山博士の文獻進呈

發賣元 大木合名會社 東京市神田區かぢ町大通(神田驛側) 振替東京五番 代表電話神田一〇五番 支店 大阪市東區淡路町一丁目 振替大阪七九番・電話北濱三六番

便秘!!それ 下劑 ミレパール

適應症 急性、慢性便秘 常習性便秘 痔疾者ノ便秘 便秘ニ因ル頭痛、頭痛逆上等

包裝 二〇錠入 五〇錠入 一〇〇錠入 五〇〇錠入

各地到ル處ノ藥店ニアリ

製造發賣元 大日本製藥株式會社 大阪・東京

考へが集中しない 散漫だ 我れ乍ら氣があせる こんな時に ノーシンを●

御園(みその)

白くするのに どちらが 生々くするか ヒフのためにいいか

御園チタニユーム固煉

●このチタニユーム固煉は、この厚さで、右と同じ白さにつく。

●丁度右の四分の一。淡くて白いから、生々として、生れつきの色白のやうにみへるし、ヒフの爲めにもいい。

これまでの固煉白粉

●これまでの固煉はこの厚さに、ぬらねばならない。

●丁度、左の四倍。もし、左と同じ薄さにぬると、まるで淡くて汚い。だから、これを使ふと、つい厚くぬつてしまふ。

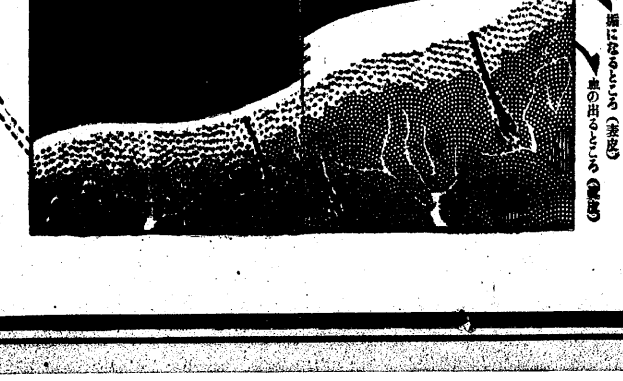

お化粧の時は、必らず化粧下を使ふこと。つぼみは、普通の白粉下のやうに油氣ばかりのものでなく、白粉とヒフとをしつとり合す特別の性能數、くずれがまるで違ふし、ヒフのためにも本式なものなんです。

チタニユーム 固煉白粉 五〇せん

化粧下 つぼみ 二〇せん

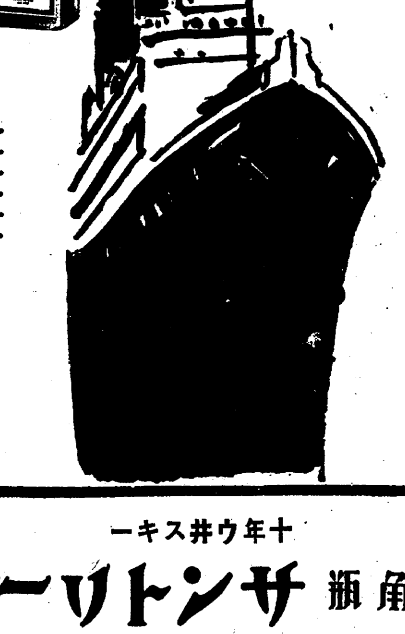

舶來顏負け！サントリーの大量輸出！

進物の豪華版！ 洋酒店・百貨店に有

十年ウ井スキー 角瓶 サントリー

七年貯藏の赤札もあり